（中華郵政特准掛號認爲新聞紙類）
（明治三十八年一月十三日第三種郵便物認可）

時報

EASTERN TIMES.

今天四大張售大洋三分

時報 三千四百六十六號
中華民國三年二月十九日
舊曆甲寅年正月廿五日

旅滬廣東浸會馮活泉牧師榮歸天國

馮活泉牧師自到滬司理福音堂傳道及崇德女校仁德男女義學兩堂校長務勞成疾於陽曆二月十七號告終擇二月十九號准午後一時在北四川路尾浸會懷恩堂照教會禮追悼特此週知 福音堂□啟

劉顯之兄鑒

去歲底兄將店中存貨封固自願將股拆出仍歸吳姓自開前蒙兄派公正人到店盤查存貨中途忽生枝節今兄面商店業停市多時受累不堪所有營業一切損失歸兄賠償再限五天速即到店面理過期再不覆面即當立劈開市仍照原議底貨一兄所派公正人眼同盤見有帳可稽登報聲明以爲後論此佈 吳良材謹啟

摩列氏中等應用重學譯本即日出版

本書原文係美國羅丁翰大學機械科教習摩列氏MORLEY M.A.所著於一千九百一十一年出版計二十七章敘述理精透演例詳明堪爲高等工業及中等工業之教科書中學高等學校之參考書惟是中英文字異途學者若於隔閡未免向隅禎人不揣冒昧妄爲繙譯剗已告竣學友咸謂急付梓故擬即日出版有心向學者幸留意焉發行所俟出版後再行登報佈告

湖南公立高等工業採冶科學生 饒是 劉業禎 同啟

京江公所催柩回籍廣告

本公所寄柩定章向以一年爲限茲查滿期之柩甚多故爲此登報廣告以陰歷二月底爲止各柩屬從速來領如逾期不領本公所定將滿期之柩運往丹徒丹陽分別安葬勿謂言之不早也謹啟

臺灣銀行特別定期存欵證券廣告

本行因圖便利中國存欵各戶起見印備特別定期存欵證券茲將本券便利之處列後

一存欵之穩妥 本券係遵照日本政府之特許准由本行發行最爲穩安確實

一本券可供借欵之担保 凡有本券者可以自由讓給他人如欲向各埠本行借欵者可以本券作爲担保

一本券可向後開各埠本行本分行及經理處收取不必定向原存之行收回 上海 九江 福州 廈門 汕頭 廣東 香港 新嘉坡 臺灣 臺北 基隆 臺中 嘉義 臺南 打狗 宜蘭 淡水 新竹 阿緱 花蓮港 澎湖島 日本內地 神戶 大阪 東京

一利息之優厚 普通定期存欵利息之爲優

一收回存欵本息之便利 凡存欵到期應收回本金及利息可向後開各埠本行本分行及經理處收取 持此券爲担保品

一收取利息之簡便 本券每屆收息之期祇須本券下附之息單便可向本行支取

中華民國三年二月 上海臺灣銀行謹啟

法意

孟德斯鳩著 侯官嚴復譯 定價三元

此書自希臘羅馬以來各國所頒行之法典莫不著其所由而窮其結果綱羅豐富體大思精茲更改爲洋裝訂成一冊尤稱便利

乙種英文世界地理

五彩圖十三幅 洋裝布面一元八角

此書爲哈金絲君所著於歐美區域東方情勢並無偏重精圖二十餘幅專名難字皆有詮釋版式較舊本縮小故價值更廉

商務印書館

憲政辭解六版出書

本書搜集通行各種法律政治經濟實用之名詞解釋極爲簡明斷出書以來早已風行海內茲復詳加修訂六版發行講求法政者不可不手置一編洵獨修之善本無師之智囊也精裝一厚冊定價二元二角批發從廉

發行所上海四馬路老巷家衖元記內昌明公司 武昌察院坡昌明公司 漢口英界一碼頭昌明公司及各書坊

滅價五折 法政講義

精裝十厚冊 定價十五元
並裝三十冊 定價十二元

目錄列下

民事訴訟法 國法學 政治學 經濟學 財政學 監獄學 行政法 刑法 法學通論 民法 國際公法 商法 國際私法 刑事訴訟法

總發行所上海棋盤街 羣益書社

上海新順記經理亞細亞特品松香水廣告

啟者亞細亞所售松香水向稱特品邀運馳名現歸小號經理倘蒙惠顧無不格外克己以副雅意恐未週知特此佈告

佛學叢報 「第九期出版」

要目

淨土法門普被三根論 維摩詰所說經講義錄續 勸發菩提心續 中外教務聯合會演說佛教之眞義 歸宗寺杜花結子記 先檢寺開堂示引 弟兒再世記 名山遊訪記 伽禪筆

挿畫

唐人畫羅漢像 天台宗講師諦閑上人影 天平山之天平路 南海普陀山之普陀石 日本舍族出家爲尼之小影 西山之碧雲寺 造佛寺之工作

上海望平街 有正書局

注意 復旦公學第三次招考改期

本校招考日期本定于二月二十二號現改於二月十九號上午來校投考二十一號新生分班二十四號一律上課此佈 校長李登輝白

本館告白刊例

第一日每一行四角第二日至第七日每一行二角半第八日以後每行二角封面及中縫加倍行以三行起碼短行以五十字起碼第一日每字六厘第二日至第七日每字四厘第八日以後每字二厘不足十字者作十字算

定報例

	全年	半年
中國境地	十元	五元
日本境地	九元	五元五角
西洋各國	十五元	七元五角

報資先惠郵票不收郵費在內

寄報例

無論何處一經惠欵購定書明住址交郵寄遞以後按日發郵毫無參差如輪船火車可以直達之處尤爲迅捷再閱者日起閱至期將滿時倘蒙仍欲續定即請欵示知俾得照舊郵寄恐期滿後不免有斷續之處順此預聞

各埠購閱本報者鑒

說部叢書

此叢書共計一百種 先後出版 立時售罄 久無全書 現重行排印 發售預約券 購者雲集 愛讀諸君 幸爲注意 毋此良好之機會也

預約期限 月底截止 購者從速
原售四十元 預約祇取價十元

奉贈樣本函索即寄

商務印書館發行

復旦公學續招新生

本校陽歷二月十四號上午九時招大學預科考及中學科插班生具有相當程度者選時來校投考隨帶報名費兩元取學費內扣未取者除不取退還章程可向本校索閱 徐家匯復旦公學校長李登輝啟

中華民國新文牘彙編

國體變更文牘亦因之而異本局有鑒於此特輯中華民國開國以來之各種文牘分門別類彙爲一編內分憲政內政外交財政軍政教育司法實業交通農林工商等十門各門之中復別爲呈文咨文令文批牘書函公電等六類間擇有用之章程及報告書附列於後以供求方今百端待理文牘之應用實繁所以文官考試及各項考試之科目皆列文牘之一門諸君得此詳備之書非但可資則傚且足爲應試之備也制部二十四冊分

爲四函定價洋四元預定半價洋二元郵費二角現已出書半價不日截止購者從速

現已出版凡購有預約券者速來取書

總發行所上海棋盤街廣益書局及漢口長沙廣東開封各埠分局書坊

教育部認可 江蘇省立法政專門學校續招預科學生廣告

本校定於二月二十五日午前九時假上海西門外江蘇教育總會考試新生凡願入本校法政預科者望於二十四日午前九時起午後五時止携帶四寸半身相片一張入學金二元前來報名又於本月二十八日在南京紅紙廊本校補考一次所有報名詳細手續及考試科目等均見本月時報申報本校招生廣告矣

教育部審定 中華書局新編初等小學修身國文教科書

▲教育部批

初小修身教科教授書 各前四冊署云 初等小學春季始業修身教科教授書曾經審定在案此次重加釐訂另行編輯較前大有進步教科書分配德目選擇教材極合初等小學程度教授書用三段法編纂條理分明敘述亦詳畧得宜所列實踐要項將作文及應注意之事提要列入亦頗親切應准作爲初等小學春季始業第一二學年學生及教員用書

初小國文教科書 前四冊署云 所編春季始業初等小學國文教科書業經審定在案此次遵照新章大加修改選擇教材斟酌字句均較前書爲妥善准作初等小學春季始業一二學年學生用書

▲其餘各書均已送審奉批續登

書名	冊數	每冊折售
新編中華初小修身	八冊	三分
新編中華初小國文	八冊	五分
新編中華初小算術	八冊	五分
新編中華高小修身	六冊	三分
新編中華高小國文	六冊	五分
新編中華高小算術	六冊	四分
新編中華高小歷史	六冊	四分
新編中華高小地理	六冊	四分
新編中華高小理科	六冊	四分

以上各書五折發售

▲優點

(一)闡揚孔道以保存固有之國粹及實利主義 (二)採道德以期切於實用 (三)詳述國恥以及租借割讓地 (四)注重國家觀念以重最近中外地名及地理上之變遷 (五)各科課數分配足用係呈奉教育部批准 (六)教授書同時出版參考詳備

籌備巴拿馬賽會出品協會上海分會啟事

本分會業經呈報成立假南市毛家弄商會爲辦公地點凡本埠工商各界願以天然及製造各品赴賽者請隨時移下本分會接洽或購備出品携送本分會彙存以便屆時赴會期限甚促幸勿觀望自誤特啟

吳門天笑生譯○情網 再版

法國華九十三年

此書爲法國大文豪囂俄原著吾國東亞病夫譯出文筆典雅曾排日登載時報爲海內所稱茲印單行本每部兩本售大洋六角

上海愛國女學校招生

本校問課尚有餘額有志來學從速報名中學高初等皆可插班此告 上海海寧路天保里本校啟

補習科教科書及幼稚用書 出版 商務印書館發行

教育部新章以秋季爲學年之始惟從前學校多於春季開學畢業日期恆在年底而應升之學校須至秋季方招新生中間半年荒廢可惜 **教育部因通咨各省** 略言 **初等小學校及高等小學校畢業後未屆升學時期以前仍留本校歸入補習科肄業** 云云本館按照部咨之旨趣 **特編補習科用書** 列目如後

初等小學補習科		
修身教科書	一冊	六分
國文教科書	一冊	一角
算術教科書	一冊	八分
算術教授書	一冊	八分

高等小學補習科		
修身教科書	一冊	六分
國文教科書	一冊	一角二分
算術教科書	一冊	近刊
歷史教科書	一冊	近刊
地理教科書	一冊	近刊
理科教科書	一冊	近刊

教育部定章各學校應於**秋季始業**惟社會習慣入學之時多在春季**中間半年苦無適當之書** 本館**特編幼稚用書以便應用** 列目如後

幼稚作法	一冊	一角
幼稚作法教授法	一冊	一角
幼稚識字	二冊	二角
幼稚識數	一冊	一角二分
幼稚識數教授法	一冊	一角二分
幼稚唱歌	二冊	二角
幼稚游戲	二冊	二角

中國營業地產公司廣告

凡欲將房屋出賣及出租者務請將房屋內各段大小地畝坐落有其價目或租價若干請來寶大馬路三十九號本公司面議

上海中華書局發售學校用品

本局添設文具儀器部 專售學校用品如 物理器械◎化學材料◎博物標本模型◎測量繪圖器械◎體操用具◎風琴樂器◎手工用具◎幼稚恩物◎各種文具 以及石版鉛字紙張墨水 無不具備 物品精美 價格低廉 各大埠分局亦有出售 特此佈告

上海拋球場中華書局謹啟

古今文藝叢書 第一集

孝胥

樊樊山先生題詞 諸名家序言

中國文學精微冠於世界各國而數千年來名人著述浩如烟海行於世者固多而爲世所稀見者正復不少故近來愛國之士孜孜以蒐羅遺著爲事誠要舉也 本社同人竊抱此旨創列文藝叢書搜羅唐宋以迄近代關於文學藝術之著述自詩文詞以及詩詞話筆記小品等無不博采旁搜精編付印選擇亦極精良 市上通行之本概不濫入庶幾提倡文學保存國粹 全書分爲十集陸續出版每集六冊多則二十種少亦十餘種 書用四號鉛字精刊今第一集已出版二三集均已編印不日即可出書嗣後月出一集特將目錄附列于后 大雅君子幸賜教焉

▲第一集總目
詞旨 陸輔之
藏園摘餘 王世懋
南詔野史 倪輅
板橋題畫 鄭燮
藝能篇 錢泳
梅溪筆記 錢泳
榆岸遊徵 唐俗
冬心齋硯銘 金農
論文聯珠 唐才常
蘇門遊記 樊增祥
樊園五日戰詩記 樊增祥
湘烟閣詩鐘 王以敏
慧觀室謎話 周效琇
三唐詩品 宋育仁
論嶺南詞絕句 潘飛聲
小說攷證 蔣瑞藻
神州異產志 胡懷琛 蔣瑞藻
繩齋印稿

▲第二集總目
樂府釋 陳繼德
香艸箋 蔣衡
筆史 黃任
黔苗竹枝詞 梁同書
吟梅閣集唐 毛貴銘
王夢樓絕句 何鈺麟
勳錮山館詩存 王文治 秦樹銘
樊園戰詩續記 樊增祥
吳社詩鐘 易順鼎
梁園詩鐘 蔡乃煌
清朝論詩絕句 蔣士超
小說閒話 張行
筆志 胡韞玉

▲第三集總目
浩然齋雅談 周密
稀菊法 陳繼儒
藝菊書 黃省曾
書品 楊景曾
書品 黃鉞
勇盧閒話 趙之謙
酒史 胡光岱
西海記行卷 潘飛聲
天外歸槎錄 潘飛聲
頤和園詞 王國維
嵩華行館詩鐘 干...
棃園詩鐘續錄 趙乃晉
倪雲林詩存 蔡環 倪

全書十集六十冊 十冊分裝一函 **定價十二元預約價洋六元** 外埠另加郵費一元五角 **限期**民國三年十月內截止 **第一集**業已出書**六冊**定價一元二角 **第二第三集**零購一元不日即可出版 **第四集**以下按月出版 **外埠**函訂每集郵費一角五分◎**徵文** 海內藏書家如藏有詩古文詞筆記小品等古今名人著作或未經刊行或已經刊行而世不多見可以列入古今文藝叢書者或鈔錄副本或以原書寄擲本社皆所歡迎報酬自可從優稿寄上海廣益書局收下可也特此附啟

總發行所◎上海棋盤街廣益書局及各埠書局（漢口 廣東 長沙 開封）

上海金業私立商業學校 開學 招生 廣告

本校開辦十年畢業四屆學生在輪船銀行鐵路電報或其他各處執業者皆能稱職任事不負所學茲以本校於普通科注重商業...（以下模糊）

江蘇省立第一農業學校續招預科生廣告

...（模糊）

大同學院招考

...（模糊）

司法部直轄南洋高等監獄學校招生

本校自民國元年奉部立案開辦以來成效昭著今照部定規程招考新生一班...來學者務速到校報名隨時考試...函訂校址在上海新閘路...

羅森泰洋行專收珍珠

寶石瑪瑙翡翠...

司法部直轄民國監獄學校招生通告

第五班一年級一班...

社說

裁兵議下 （鞏瓶）

入伍曰兵養之猶有說也退伍非兵而猶曰養之微論夫農方告匱無在可便取求且國家既未能收澆離顛沛無告之窮黎胥納之廣廈之間則又甯能於此退伍者特優異以終其身博施濟衆堯舜其猶病諸孔子之言蓋不我欺焉而猶曰養也靈哉言乎雖然丈夫受此七尺軀猶營營鮮敢自逸則國家所以爲人民謀者寧徒曰養之已乎吾故曰此其間有術焉術奈何一則曰不工之工夫既號曰工矣或知而創或仍而述必鑑飭材辨器之常乃獲隸冬官而預於六職之一不工之工則何謂也夫兵也責之以審曲面勢則非所習而綦殆責其筋力之用則固其所素具而足備國家役者奐筋力之用奈何若導淮若鐵道礦山之開鑿其所資於人力者既甚多用民用兵其効一也故未始不可以用兵或者曰民習畏法故易擾兵輕效死故難馴唯兵難馴故用兵弗如用民然而又有術前清湘鄉李續賓氏號善將兵弱者可轉之强然遽以他人所將者授之則必勿受必以同時一裁而一募於是出此者入彼號令一新壘白整俄頃已改觀矣苟師其意以用兵於導淮或鐵道礦山之間於此則曰裁兵於彼則曰募工而仍什什伍伍以役兵之法役之無畏其不可馴特視御者之得其人否耳然苟無人矣即導淮即鐵道礦山之開鑿且未可以輕言又豈僅僅役於入者或擾或馴之足辨乎術終於此已乎曰否否其次則曰不農之農夫既號曰農矣或春而耕或夏而耘必有飭力長地材之長乃足以職三農而稼先疇之實不農之農又何謂也夫兵也誠非胥自由間來能盡耒耜之用然戴星而出戴星而歸固未嘗不嫻服勞即未嘗不可諳之畎畝之間使農農以養其生或者曰又安所得閒田而授之夫吾前言之矣或導淮或鐵道礦山之開鑿用民用兵其效一也故未始不可以用兵苟採吾說以用兵於導淮迨夫淮水歸流昔之湮今之膏腴以畝計者逾界萬數是皆所謂無主之田而退伍之兵所嘗勞筋力於此者也計口計畝而授之耕是又舍乎人情之正而幷足以償其前勞矣顧兵之待裁者至衆而淮之流不逾豫皖蘇之疆宜若不足於容夫東自闗東西訖於新疆其間荒曠弗治以穴黠桀恣馳驟剽掠者蓋頓指弗可勝數並世有趙充國其人屯田之議必力爭決爲可行則兵之裁者弗盡裁而吾所謂不農之農者且及吾身而獲覩其小用小效大用大效也已

夫概留兵弗之裁始病國終仍病民漫言裁兵而兵盜民病而國亦無不病故必預謀於裁之先使夫被裁者還爲民毋還爲盜又有以善其終使夫不工者工不農者農相戮力興作足衣食以完室家吾未見戴髮含齒之倫有生而盜者亦未見負弩執殳之士必歸于盜者長治久安豈其難乎

小說

胠篋之王 （法國瑪黎瑟勒勃朗著）（吳門瘦鵑譯）（續）

尤曼道你快子子細細的讀一遍公爵就放聲讀道

高奈瑪丁先生閣下素無一日之雅驟馳書奉瀆孟浪實甚然區區賤名諒足下必夙聞之矣比見尊府廳事壁間有甘恩斯卜洛・高亞司・及范迭克名畫三幅筆致生動大有栩栩欲仙之概僕愛畫成癖雅願得之爲蓬蓽光其第二廳中又有英倫文學中興時之櫃二弟萊密希及弟拉高那織帷二濮葉時鐘一俱爲晚近不可多得之物而最可寶者則爲曩年弟朗那伊侯爵邸拍賣時足下所得之一冠冕此冕即前不幸之拉撈白爾公主生時所御而今螓首蛾眉已靈黃土惟茲遺物尚留人間大足供後人憑弔賺後人眼淚且足引起人歷史上之興味以故僕甚願足下慷慨爲懷割愛相貽況此冕價値亦屬不貲其上所有寶石至少可值五十萬法郎茲特敬懇足下得吾書後立以以上所列諸物妥爲包裹送至貝的拿爾火車站脫足下不能如約則僕不揣冒昧當於八月七日禮拜四晚造府拜領也餘不白亞森羅蘋謹上

再者足下廳事中之三名畫上俱無鏡架至以爲憾望爲添配以成完璧此區區者想足下必不吝靳也邇來一般賞鑒家僉謂名畫上不可有鏡架一有鏡架便覺減色不少然吾輩俗子滿身無一雅骨烏足與言此但知如淮陰侯將兵多多益善耳亞森羅蘋又及

公爵讀罷禁不住呵呵大笑起來說道這信兒寫得着實有趣想來你父親看了也一定掀髯大笑咧尤曼道那裏還笑得出吾阿父原是個最膽小的人瞧了這信連臉兒都嚇黃了公爵道當時你父親去報告警署麼尤曼道不曾去報告警署因爲那警署也靠不住年來着着失敗使那亞森羅蘋依舊逍遙法外依舊橫行無忌吾阿父曾認識萊納一個步軍參將當下便去求他相助把亞森羅蘋的來函也給他瞧那參將看了不覺仰天大笑允許禮拜四夜中派一個隊長和七個兵士前來防守阿父歡天喜地的回來一轉眼即是禮拜四了（未完）

大同學院招考 附告

江蘇省立第一農業學校續招預科生廣告

羅森泰洋行專收珍珠

司法部直轄民國監獄學校招生通告

命令

十六日大總統令 壽延康周鎮傻均給予六等嘉禾章申振林安吉陸王濮祉金如鑑施維翰胡煥文劉鳳藻趙春霖均給予七等嘉禾章此令

又令 代理國務總理孫寶琦內務總長朱啟鈐呈 據廣東民政長李開侁呈請任命李新議蔡繼伊爲秘書應照准此令

又令 代理國務總理孫寶琦內務總長呈據江蘇民政長韓國鈞轉據徐州觀察使李廖發呈請任命張秉蓀爲秘書應照准此令

又令 代理國務總理孫寶琦內務總長朱啟鈐呈據湖南民政長湯薌銘轉據衡永郴桂觀察使唐璟呈請任命于廷楨爲秘書應照准此令

又令 代理國務總理孫寶琦內務總長朱啟鈐呈據江蘇民政長韓國鈞呈稱此次行政公署改組去職之總務處科長金祖澤秘書陸鴻儀南毛瑞清內務司科長嚴善坊財政司科長屈蟠內務司教育司科長劉永昌趙洪張實業司科長屠師韓屈蟠義內務司技正周秉清實業司技正張星烺等均請免去本官等語應照准此令

又令 代理國務總理孫寶琦內務總長朱啟鈐呈據陝西民政長高增爵呈稱此次行政公署裁缺之總務處科長王經張潤內務司科長王國張濟川財政司科長張靜清教育司科長桂鐵松張崇基實業司科長徐文永周銘均請免去本官等語應照准此令

又令 參代陸軍總長周自齊呈稱騎兵上校江炳靈步兵中校雷應春步兵少校黃振中請補工兵上尉張偉於上年甯省倡亂案內均確有通匪情事除應補工兵上尉之張偉一員由部註銷外江炳靈雷應春黃振中請一併褫革軍官以昭懲戒等語應照准此令

專電

◎熙禮爾(滙豐大班)與各銀行團代表會議幣制借欵問題四端(一)研究幣制草案(二)債額應照鹽稅餘欵承借(三)指明抵押品(四)談判日期及起草辦法 (十八日戌刻北京專電)

◎高等文官甄別委員會議決上年因新官制發表被裁及財政部八月以後所裁之薦任各官仍照原官資格准其與第一次之甄別 (十八日亥刻北京專電)

◎高等文官甄別委員陳漢第余紹宋主張甄別外官自各省民政長始 (十八日申刻北京專電)

◎司法部組織法律編查會其副會長已聘定汪有齡編查員定額二十名已發表者有周大烈伍朝樞等十五人此外顧問員已聘請王寵惠等數人 (十八日亥刻北京專電)

◎政府新聘德國飛行家某某等助勦白狼已赴前敵 (十八日亥刻北京專電)

◎孫武等呈訴盛宣懷把持漢冶萍公司礦產擅借外債請政府查照前清奏案實行監督否認借欵 (十八日亥刻北京專電)

◎晉省西路司令部參謀一職山西綏遠兩處各派一人往充以致相爭用武已由參謀部將兩造調京訊問 (十八日申刻北京專電)

◎陳璧殺姪嫌疑案已於昨日(十七日)開庭審判 (十八日戌刻北京專電)

◎江蘇約法會議選舉省公署於十八午刻投票指定有選舉權者二十五人當塲舉出莊蘊寬馬良二人爲約法會議議員許鼎霖黃以霖二人爲候補議員 (十八日酉刻南京專電)

◎省公署開江北水利會議開浚運河因無欵暫停惟疏通各縣內河支港籌欵五萬元以工代賑聊慰農民之望 (十八日酉刻南京專電)

◎新任教育司江謙已經允許就職尅日任事 (十八日酉刻南京專電)

◎張勳特設長江巡閱分使於漢口長沙九江安慶太平鎮江南京上海八埠 (十八日酉刻南京專電)

◎張勳前委之馬路工程局長唐宗源十五日收入本月車捐九千數百元迨十六日交卸僅餘一千二百元 (十八日酉刻南京專電)

◎馮都督派軍需科員翟志南君赴申添購快槍子彈運甯以備應用 (十八日酉刻南京專電)

◎上海鄭鎮守使拿獲之仇鑾燮已押解來甯交軍事執法處研訊 (十八日酉刻南京專電)

◎前甯省鐵路總辦王立吾君已奉准關監督汪嘉棠委任阜甯分關委員 (十八日酉刻南京專電)

◎甯垣於十八日大雨雷亦發聲鄉間農民心慰城內食水亦可無虞 (十八日酉刻南京專電)

特約路透電

◎袁總統命法制局編訂新審計局樞密院顧問官平政院官制審計局將代現有之審計處樞密院將代國務院顧問院選目下政治會議議員組織之而爲總統特別顧問機關 (十七日北京專電)

◎政治會議審查會主張以二月十二號爲共和成立紀念日十月十號爲雙慶日其餘南京政府成立及南北統一紀念日亦行取消 (十七日北京專電)

◎司法總長梁起超上書辭職現議將司法部與大理院合併 (十八日北京專電)

◎袁總統已任熊希齡爲高等顧問請其勿離北京現信不久尚將以重要之任授熊 (十八日北京專電)

◎袁總統將應熊希齡之請以命令嚴禁屬員向上官要求差使之惡習 (十八日北京專電)

◎梁士詒已得嘉禾章 (十八日北京專電)

◎段祺瑞請仍任張鎮芳爲河南都督未經邀准袁總統命張暫留河南助段剿匪 (十八日北京專電)

◎駐日新使陸宗輿今日啟程赴任 (十七日北京專電)

◎約法會議選舉事宜本日可以告竣該會大約將在三月間召集內務部擬募應急隊二十萬人加入警備隊 (十八日北京專電)

◎聞華美油公司之資本定額洋一萬萬元 (十八日北京專電)

◎教育總長汪大燮上書辭職大約可以邀准 (十七日北京專電)

◎外間對於培斯爾漢姆鋼廠協理約翰生君之遊閩大起猜測聞此君近由滬乘肇和巡洋艦赴閩曾於中途停輪數次且在三都澳盤桓數日此行大約與中政府欲擇地興築海軍大軍港一事有關 (十七日北京專電)

◎尹昌衡一案此間頗爲注意惟各報罕有評論者至私通亂黨濫用公欵等欵尚係連類而及或謂尹之罪乃在縱容哥老會鐵路會追殺趙爾豐此案報料尹此次乃受紿晉京尹果智者當早赴日 (十七日成都專電)

◎海軍受賄案澈底查問海軍及政商各界中人皆爲偷偷檢事辦案極爲認眞現在全國各處從事搜查吳軍港司令部及該員住宅今日亦經搜查藤井及澤崎二員被控一案凡高級軍官之傳往作證者未定讞時均將停職務海軍大將岩崎氏曾經推舉傳往鞫問惟外間所傳已拘待軍法會議審訊一說尚未確實審訊藤井澤崎二員控案之軍法會議議長大約將以海軍中將山田任之海軍中將藤井較一(自一千九百零四年起任造船監督曾甚英倫)亦將爲陪審員之一據確實消息藤井一案之證據牽涉有名之英國某造船公司所查重要各證據內有築造某處無線電報局之合同該局由西門子公司代造價金十五萬五千磅昂於英公司投標之數七萬五千磅現信調查之後必牽涉大小合同甚多浦萊君郝門君及西門子公司辦事員幾逐日由檢事鞫問 (十八日東京專電)

譯電

◎教育總長汪大燮已提出辭職書 (北京十七日字林西報電)

◎梁啟超本日不赴國務院會議恐將辭職 (北京十七日字林西報電)

◎汪大燮之辭職尚未邀准 (北京十七日德文報電)

◎段祺瑞請留張鎮芳任汴督袁總統命張暫行助段治盜以待後命大約汴督一職將裁 (北京十八日德文報電)

◎北京華字報力詆張謇以漢陽鐵廠售與日本及設水利局自握大權 (北京十八日德文報電)

◎北京日報言奉天都督來電國民黨謀擾該省政府命現駐綏遠之張紹曾妥爲戒備 (北京十八日德文報電)

◎英文京報言黎元洪擬於總統制施行後即請辭職蓋至時殊無須再有副總統也袁世凱頗不贊成此意 (北京十八日德文報電)

◎俄國將於三月十七日撤退使館衛隊其後再撤退天津駐兵 (北京十八日德文報電)

◎美總統威爾遜申言外人入境案如有考試文字知識一款即在國會通過亦將否認 (紐約十七日路透電)

◎法國衆議院通過海陸軍預算案 (巴黎十七日路透電)

▲接第三頁▼

時評一

◎不得要領 (骨子)

今日種種政治之改革誠所謂東塗西抹而不得要領者矣今之政弊在於何點若今日之改革其能切中要點否耶若不得要點而忽起忽落徒今國人失其信仰而已竊謂治國之道決非如是也

鼻孔多涕

君患咳嗽乎　身體發顫乎　有似被人毆擊乎
果爾則君已感冒風寒矣

噫君等感冒風寒者須知極强壯之人一患**氣管炎症**　**胸膜炎症**　以及**胸部肺部**　各症亦爲所困因此種病症多屬危險君等如不立卽服食醫治**感冒風寒**　**胸膜炎症**　啼嗽哮咳以及其他**胸部肺部**各症獨一無二之靈藥不啻與死亾相抗矣靈藥無他卽**修道院膏子藥**是也

諸君切記感冒風寒所致之疾較之原有之症倍覺凶險更須切記未病而治病且當切記遇病而速治則事半而功倍故稍露病象卽須服食**修道院膏子藥**因此藥具有殺虫之能力可抵禦極險之症

修道院膏子藥能使吐痰爽利祛除病虫防禦癆瘵

修道院膏子藥中國各處中西藥房均有出售

價目　大瓶重五百五十格蘭每瓶計洋二元　每半打計洋十元五角
　　　小瓶重二百三十格蘭每瓶計洋一元二角半　每半打計洋六元七角半

注意此藥匣上有藥廠主人　　簽字之紅紙條封口者爲眞

中國總經理處　上海好時洋行

特別注意　如諸君於本地藥房無從購買請函致敝行爲盼

修道院膏子藥

18

滬濱英文專修學堂推廣學額廣告

本學堂日夜各班學生已於上星期招足惟日來求學者仍然紛紛不絕爰將校舍充廣蘇頤課程另招日夜生各二十名有志學者須速臨新閘路三角地張振新弄西隔壁樂里一九二五〇六號本學堂報名並收閱中西細章報名隨付證金一元此佈

種子

血薄腦衰之疾則精液之源已受虧損種子亦受其害故有陽萎精薄身弱心虛肺癆諸疾相繼而起續嗣一層更無希望但能常服精神丸使精腦血三者强固則男子之精蟲雄壯女子之卵珠健全精卵合而爲一胎珠自然堅結此丸誠强種之活寶滋生精液之原料也

精神丸價目　大瓶五元　每打五十元　中瓶一元　每打十元

總發行上海三馬路中法大藥房

介紹英文教員

今有約翰大學高材生一位深通文史理算尤長國學、各科學且能以英語教授各省中學堂師範或高等學堂願聘此項教員者請備函並將該校章程一份寄交上海三洋涇橋元昌里同泰棧東　莊張雨臣君接洽可也如有大家子弟欲得其來教亦所樂就

知事考試不可不備法律政治經濟學表解叢書

法官學校之考試一閱是書有事半功倍之効立法及司法行政各機關一查是書有綱經絜之奧卽未學法政者有是書以爲涉獵於法律政治經濟各方面無不了然於胸中更最適宜於一般公民之應用且裝製似袖珍本縱橫不及五寸可隨意携帶末復留餘白以供筆記之用全書目錄列後

法學通論三冊　經濟原論一冊　民事訴訟法三冊　警察實務二冊　統計學一冊　銀行學一冊
憲法汎論一冊　經濟各論一冊　刑事訴訟法一冊　平時國際公法一冊　貨幣學一冊　銀行實務一冊
比較憲法一冊　財政學一冊　法院編制法二冊　戰時國際公法一冊　社會學一冊　銀行營業法一冊
政治學四冊　民法五種五冊　監獄學一冊　國際私法一冊　鐵道學三冊　銀行簿記學一冊
行政法二冊　商法六種六冊　破產法一冊　外交史一冊　公債論一冊　論理學一冊
比較行政法二冊　刑法（總各論）二冊　警察學一冊　政治地理一冊　預算決算論一冊　每冊二角另售亦可

是書爲法政經濟諸科學最良之精本搜羅宏富扶擇精當便於流覽易於記憶凡**知事**或**文官**

政法述義全書三十一冊售大洋十二元

熊氏法律筆記定價十二元實售十元〇一角

總發行所 **上海科學書局**　北京 天津 廣東 奉天 漢口 杭州 **分局同啟**

坐人力車遊行街市無忘三炮台為最高品之香煙

三炮台香烟係英國倫敦威爾司名廠所製每包裝十支或二十支每罐五十支欲購者請向寰球各處上等售烟家購取可也

漢冶萍公司股東公鑒

中華女子進取社招考新生廣告

政客考官必須之三通考輯要

交通銀行廣告

本銀行資本庫平足銀一千萬兩開辦多年信用昭著專辦銀行一切交易各項存款無論定期活期一律收儲承辦電匯信匯票匯押款押匯無不簡捷妥速素承各界推許現正籌畫推廣國內外分行爲客商謀種種便利之法以助交通事業之進行倘蒙惠顧是幸

總行 北京

分行 東三省（奉天 營口 長春 吉林 哈爾濱 遼陽 錦縣 孫家台 新民屯 鐵嶺） 直隸省（北京 天津 張家口 保定 順德 北通州 唐山 豐潤） 山西省（太原 石家莊 大同 陽高） 山東省（濟南 濟寧 德州 烟台） 河南省（開封 彰德 焦作 周家口 鄭州 信陽 漯河 洛陽） 江蘇省（上海 揚州 無錫 徐州 浦口 鎮江） 湖南省（長沙） 湖北省（漢口） 江西省（九江） 海外（香港 星加坡）

求職務者鑒

敝公司本擬招請職員若干人熟悉錢業生意器械衣服須要格商業學全合格從習生意外合職務者如欲就本公司接洽到本可也 北京路四川路九號家公司謹白

法公堂論

浦東江會館總董公所所控本屋業主林統之欠款案件已經判結……（小字模糊）

普渡社戒烟化毒膏

戒烟會急救人皆知無論煙癮大小……（小字模糊）北四川路老靶子路口 同和藥房代售

股票交通公司

本公司經理買賣各項股票……（小字模糊）

西門外生生里 城西幼稚園廣告

本園年假後已於陽歷二月四日即陰歷正月十日開學凡九歲以下五歲以上之男女幼稚生均可入學膳宿亦可報名欲知章程者向本園取閱章程可也

釋迦如來應化事跡出版

此書乃將釋迦降生以來事跡彙成一冊……（小字模糊）上海有正書局 北京有正書局 上海望平街 西門

請嘗試 企公老牌牛奶

茲本廠向在英國開創百有餘年所製金企公牌牛奶是精選肥牛濃乳裝罐無論中國各埠均可稱衛生第一極品等物和向蒙各界貴賞久已行銷中國各埠如蒙光顧請向德記洋行批發嘗試可也

MILKMAID

BRAND

CONDENSED MILK.

LARGEST SALE IN THE WORLD.

茲有英國著名金企公牌牛奶寰球獨步今小行欲爲推廣生意隨時備有現貨本埠及外埠各藥房大廣貨號均有寄售諸君一試便知言之不謬也倘蒙賜顧請向本行暨上海二馬路A字二號德記洋行啓

善財五十三參圖讚

華嚴爲諸經之王而入法界品載善財童子在福城東見文殊發心南遊遍參五十三知識一生取證……之妙門……（小字模糊）定價大洋二角 總發行所上海望平街有正書局

君患血分虛弱之時（三）

當服司各脫乳白鰲魚肝油 使血液厚有力此藥必能有此效驗使君能振 倘血薄氣衰瘵瘵及各種因血衰弱所致之各等病症

司各脫乳白鰲魚肝油能令瘦弱者轉瘦爲壯嬴弱者日漸長發孕婦加添精力年老者得復其少壯時之氣象

以上事實於寰球各處顯有證據已歷三十九年之久惟因此藥功效如此奇特每有奸商製成假藥其式樣雖同但藥料假僞無用毫無治病之實效故若君之身體羸弱或患病乏力僅須服食司各脫乳白鰲魚肝油切勿誤購無魚叉負魚之商標者

商標

浙路股票遺失聲明

啓者去年陰歷十一月間在上海遺失浙路股票及息單各三張計遺失湖字號十股第七千九百四十七號又湖字號十股第陸萬九千一百陸十七號共念五股每股洋五元共洋一百念五元無論何人拾得概作廢紙除向浙路總公司補給外特此佈告 保滋堂吳謹啓

寶順北號土棧

本號開設滬上數十餘年歷辦原箱小土今因存貨豐厚特設分號於美租界北福建路老閘橋北首唐家弄口坐西朝東大石庫門內專售大小洋葯零剪批發擇期陰歷正月廿五日開張格外放盤 本主人告白

溧陽狄志一醫士

精治傷寒溫病咽喉痧痘各科兼理針灸爲滬新閘鎮遠里弄南首派克路北一百念六號門牌診伍角號金一角出診三元車資陸角

介紹人 關絅之 聶榕卿 伍渭英 吳曉汀 王松生 孫眉叔 徐載門 沈少卿 狄楚卿 同啓

南洋勸業會頭等嘉獎 驥製半夏

謝卿鑒之函發編裝訂成冊陸續佈告以爲……（小字模糊）

驥氏驥製消痰半夏天下馳名購者注意 本廬分設杭州陳列所○南京花牌樓○天津北門外獅子胡同忠成棧內

驥氏曝製消痰半夏乃曝雲氏與中外名醫再三研究廣行試驗始敢出而問世發行以來凡官界軍界商界學界紳界女界莫不同聲讚美咸推治痰止咳之無上品各省寄售紛紛爭先恐後極意歡迎但華人惡習每見發達之物必多方仿造奇巧百出致使求購者無從辨別眞僞本廬特將……（小字模糊）

上海盆湯弄絲業會館後 五開間門面 瓣香廬驥雲氏總發行所啓

小說時報 第二十一號出版 每冊定價六角

短篇 假賊（心一） 生殺之權（冷） （綠衣） 褐衣女郎（瘦鵑） 指印（俠花）

長篇 慳人夢（毅生） 巾幗鬚眉（冠子） 慾海情波（揆）（笑）

雜記 紅氷閣雜記

封面 水彩畫偎爐讀報時裝仕女

插畫

一三五七八十 五彩阿羅版印梅耶蘭芳旗女之化裝 半面裝之張娟娟 上海最近九美合影（名多不備載） 小阿鳳 彭月樓乘汽車合影 又小阿鳳單影 陸慶雲 花雪春 孫鳳雲合影 西人男女愛情次序之攝影

二四六九十 彩色銅版版印鏡影衣痕之怡情別墅 北京最新花榜全體攝影（名多不備載） 北京劉翠喜 桐花館謝麗娟跳舞式合影 小阿鳳身價三萬金不日將嫁京中稱爲湖北三名人之一 高麗名姬十一八合影 意大利名妓小影 裸體美人集合成傘 破崙像及偉士麥克像

上海有正書局啓

高等文官考試預備學校招生通告

查高等文官考試令凡本國人民年在念五歲以上而有完全公權者均得應試（見二月九號大共和報）本校即根據此項資格之規定專爲文理通明之人研究應試時必須各科目之學理並練習口述試驗及假定正式之試驗以期施行試驗之日期在本年六月間舉行故本校於一切科目悉以速成法講授之所聘教員皆富於學理長於經驗之法政專家預備時期以一年爲度研究卒業即可應高等文官第一次之考試報名時期自登報日起報名時應納保證金五元詳細章程函索即寄

報名處 上海閘北公益里胡公館本校

中華銀行催換股份收據廣告

敬啓者本銀行曾於上年二月念六號股東大會議決改組商業儲蓄另換正式股份收據在案茲復經董事會議決訂一月內務望諸股東持舊收據速來掉換新收據爲盼 君倘有多數未來掉換今特此通告伏希公鑒

上海務商中學添招插班生並增設夜班廣告

本校已於舊歷元月十六日開課惟既經推廣學額隨增爰已考取多人倘有餘額可補倘有志商學而欲插班者可於月內到校投考如其途遠未能到滬即先致函報名敘明履歷以便酌留位置再本校向無夜班今徇商界志士之請特爲加設以期商學之普及爲此佈（附白）欲閱詳章附寄郵票一分當即寄奉（校址）上海閘北川虬路新民坊口

各埠大藥房經售 人壽醫藥室○沈製 鏡面散 請看

內外仿單統用楷書銅版三色印以前所有鉛版印一律取銷

本醫藥室主人蔣年氏發明沈製珠粉羊脂鏡面散中外各國各大藥房及各洋貨號分設經售早已名聞環球茲於民國三年正月望日起藥料加重大加改良特向農商部呈請註冊英美會審公堂銅版告示各大醫士驗據官長紳商各大藥房……（小字模糊）以免冒牌混淆由郵局匯銀不加寄費如無藥房可代購總發行上海山西路即盆湯弄六街集益里二弄對門第二百念五號門牌 人壽醫藥室主人蔣年氏謹啓

嵩高靈廟碑出版

此碑金石著錄不載其文寰宇訪碑錄有其目舊拓最罕見此本爲王蓮生祭酒以重價購得以配西嶽靈廟碑云現歸趙君聲伯茲精印以公海內每本大洋三角

總發行所 上海望平街有正書局 北京廠西門有正書局

分發行所 南京奇望街有正書局 蘇州都亭橋有正書局 天津東門外東馬路有正書局

明華公司招請分銷

本公司發售實業珠寶五年於茲……各埠分銷……（一）須熟悉銷地情形（二）須有上海殷實商號作保

本公司並備現銀收買鑽石洋庄精圓新光珠寶石等 給價從優

總公司上海英大馬路盆湯弄西首紅廟東面斜對門工部局電燈公司隔壁 電話三千五百八十號

分售處 北京前門外李鐵拐斜街三元店內

各界日用必備 行草大字典

書法爲吾國特有之美術而行草又爲日用所必需此書搜羅歷代書家行草之作集其精華按照字典部首編次凡應用之字無不俱備眉目釐然檢查極易足爲臨習行書草書者之津梁而歷代書家之精構南北派別之名人行書草書之變化會合一編學者不難於此中窮原竟委考其大要得此一書足代古今書家專集數百種而有餘實高等小學中學師範等學校教員學生及美術家臨池家政治家商業家不可不備之良書也 六冊布套

連史紙印一元八角 有光紙印一元二角

上海有正書局

北京南京天津蘇州分局同啓

漢冶萍公司股東公鑒

中華女子縫紉社招考新生廣告

政客必須之三通考輯要

◎北德輪船公司及亨堡輪船公司關於東亞航業訂立

德約兩公司輪船各得航業之半北德輪船公司認任德國郵件遞送之時每二星期郵船一次今則二公司每四星期各開一次惟北德輪船公司不受政府補助金此約將呈上下議院表決(柏林十七日德文報電)

◎瑞典 國王論議史克茂男爵已遴選王意旨組織新內閣(柏林十七日德文報電)

◎法國報紙言俄外務大臣薩遜諾夫提議俄法英締約三國之外交政策此後在倫敦由英外相愛德華格雷及俄法二國駐英大使更進一步與斯朋君會同議決藉免俄國政客在俄干涉外務大臣之計劃(柏林十七日德文報電)

◎比利時王阿爾柏特墜馬折臂(柏林十七日德文報電)

公電

◎全國商會聯合會通告選舉約法會議議員電

浙江商會聯合會鑒約法會議商會聯合會得選舉四人其選舉會期本月二十日成立務望按法定資格推選舉人先期來京聽候投票選舉代表與會時期迫切立候施行商會聯合會京師事務所印

◎財政部召集財政會議議員電

各省民政長國稅廳籌備處處長鑒浙省所派財政會議議員限本月二十五以前到京財政部銑印

要聞

◎政治會議連日開審查會紀詳

十三日下午一時在政治會議西審查室開會審查省議會停止案到者蔡鍔李慶芳朱文劭顧鰲林萬里王印川劉馥饒漢祥孫毓筠秦望瀾十人開會將畢黎淵始到旋李議長亦到略誌如左

(一)蔡審查長之報告 蔡君謂省議會停止職務爭前次大會有主張應就法理立論請諸君討論顧秘書長旋報告覃壽堃致李議長函議長意欲和平解決不可過傷各省議員之心省議會之停止乃機關的問題非人的問題也

(二)討論之經過 顧秘書長略謂省議會成立之歷史係一種暫行法爲參議院議員之選出機關當時既云暫行可見此種機關有變組之必要林萬里主張答復政府應就法理立論李慶芳謂前此大會議長演說謂各省議會有已停者有未停者於政治統一上殊不畫一此意甚好亦可加入蔡主席以顧李二說大意付表決全體舉手

(三)起草員之指定 蔡審查長指定饒漢祥君饒君因事固辭遂指定顧鰲劉馥(人限三日內草出於十八日下午一時定期開會云)

(四)開會後之談話 孫毓筠爲紀念日一案之審查長李君慶芳詢以三案之審查情形孫君謂明日始開會孫君個人意見則主張存留二月十二日及十月十日饒君略謂第一案則多數贊成第二案已否決矣

十四日政治會議又開審查會其議題仍爲八旗生計及整理外債內債兩案審查會其經過如下

(一)八旗生計案 朱委員長因事請假許鼎霖代理將前日審查起草員沈君所草之報告朗讀經衆逐次表決大略對于國務院提案及辦法有種種疑義(一)國務院所開之九百萬與籌辦處之四百萬餉額不符(二)中國財政現狀未恢復收入無着八旗生計非十年後不得實行國務院借款用途能保其實事求是否現在要先派員調查京內外各旗戶實數(三)綏遠察哈爾東三省等處之荒地面積(四)開辦墾牧之實在費用查制清楚後始籌給墾費及旅費而定借款之計畫否則有籌辦之名無籌辦之實不及數月借款用盡人民之負担徒增而已信用何在本日會議以林萬里實熙籌劃辦論最爲切實就原報告書從文字上更改後即商同議長定開大會日期大約下星期一二三可開大會矣

(二)整理外債內債案 本案異常秘密會塲上吳乃琛申明對于財政秘密案辦事人勿輕洩漏故秘書廳對于此案異常鄭重此次速記錄即不油印但抄存而已前日經委員長饒君函請先印十五份而廳中未允是日開會到者十二人梁建章請假首由饒漢祥將抄出速記錄分別傳觀再開討論經陳懋鼎甄銘朱文劭劉彭壽等討論甚久最後結果以整理方法大致悉如原有意見但能於舉行內債而不牽涉加稅問題者則均無不贊同者矣推定朱文劭甄銘等爲起草員而散

◎憲法產出機關之預測談

約法會議業已著手組織惟是約法所以必應修改者不過爲將來憲法之一模型目下政府最注意者仍不外乎憲法問題究竟約法脫稿後先召集國會抑先編訂憲法此等問題現時雖說不到然究不能不早爲研究據近日所聞關於此事之解決法約分兩派茲將其所持之理由一一揭誌於下

▲先召集國會說 爲此說者以爲憲法當由國會產出約法脫稿自然當依約法召集國會俟國會完全開幕然後再議憲法以法理言亦非過於背謬然徵諸事實則與持論者之所期適成反射作用蓋國會人數既多黨派亦復龐雜無論其於國情毫無經驗抄襲法美成文以塞責也就令按部就班實地研究絕不參以成見然發言盈廷完全訂定終恐其遙遙無期觀於從前兩院之已事概可想見故此說雖有多數人之主張而畢竟不能演成事實以政局趨勢觀之此則不難預測者也

▲先編訂憲法說 憲法既不可由國會訂定則爲慎重國本起見必須徵集全國法政專家而又富於經驗之流另設特別機關參酌中外情形以期盡善盡美庶將來可有良好結果有謂於此事者有兩說一說謂約法脫稿後當依例再行召集憲法會議一說謂約法會議將來即可改爲憲法會議以昭慎重又可省卻無數手續二說手段雖不同而目的則純趨一致要之於約法脫稿後國會成立之先趁其過渡時間必須將憲法訂好以固國本則無疑義也說於法理國情兩得其宜聞政府之意亦頗趨向於後說謂書餘齒說之偏於法理者實爲獨有見地故憲法會議是否以約法會議改組雖爲未定問題然編訂憲法將來必歸之特別機關蓋已成一種鐵案云

◎總統制最近之趨勢

▲改行總統制手續預聞 改行總統制一事已爲全國一致之主張將來必定改爲事實總統府近已將各都督民政長來電之意見及各方面之主張彙集成册預備提出政治會議先付討論以爲將來提出約法會議之依據但大總統之意以爲此事無論如何解決須在數月之後當總統制未改訂以前一切仍適用國務院法並聞此事之發表仍須在臨時約法修改之後云

▲電令調查美制內容 總統以內閣改組問題距實行之期不遠亟宜考查美國一切制度以便實行日前已電令駐美公使迅將美國閣制及美內閣經過變更之歷史詳細調查分別呈報以資考鏡並現令將美國憲法彙譯成書寄京電末以此事關係國家前途異常重要應從速辦理毋稍遲誤調查後着將關於總統制之要點先行撮要電聞云

◎熊總長臨去之秋波

民國二年預算案經熊總長去任前核編修正刷印成帙前日通令京內外各機關查照施行茲將原文錄誌如下查民國二年度全國預算曾由本部於二年八月分送查照嗣經國務院議決修正業由本部核編完竣於民國二年十二月杪函送國務院並由院交部付印各在案現已刷印成帙應即分送惟本部此次核編修正預算之情形及以後補救預算之方法有不得不撮要聲明以資參照者查此次修正二年度預算之本意係注重於增入減出以期具體之收支適合乃修正預算現已編完竣其結果歲入爲五萬五千七百二十九萬六千一百四十五元歲出爲六萬四千二百二十三萬六千八百七十六元出入相抵仍不敷八千四百九十四萬零七百三十一元值此國基甫定財政奇窘之秋而預算總額又虧短若是之鉅本部再四思維焦灼無似使不共謀補救則危險何可勝言然補救之方仍不外使入能增出能減而已茲先以增入言之凡預算所列舊有歲入各款較舊收之額類多減少然昔時何以旺收今日何以短絀此中自有原因若不積極整頓則積弊永久不除即舊額萬難規復務冀細心籌畫實力清釐剔抉爬羅除弊興利收數暢旺當可斷言至現行新稅如印花稅法業經公布施行契稅驗契費及販賣烟酒特許牌照稅等條例亦奉大總統以教令公布能早一日施行即早一日收效務期斟酌權衡推行盡利萬勿藉詞創辦未久擴充匪易使法令等於具文則稅源既闢府庫日充以吾國地大物博整理得宜歲入總額決不僅三萬萬元之數此以再求增入爲彌補預算不敷之計者一也再以減出言之凡預算所列歲出同屬應辦之事即同屬應支之款第事有緩急之不同即款有先後之互異使國家財力充裕自可萬端並舉因應有餘無如財力告匱預算不敷既已若是如因噎廢食理固有所不宜而剜肉補瘡適又焉能持久故本部於二年度修正預算案交院後曾以不得已之故查照前定維持預算暫行辦法五種略爲變通定爲辦法五條(一)修正預算額小於上半年實支額者則照修正預算額支給(二)修正預算額大於上半年實支額者仍照實支額支給(三)已辦之事因此次修正預算所刪除者即日停辦(四)新創之事業列入修正預算而尚未興辦者暫行緩辦(五)凡臨時緊要事項爲修正預算所無者在京則由國務會議議決開支在外則由各該都督民政長或辦事官長電國務總理請示開支函請國務院會議公決俟議決後即當通行遵照如果循此軌道勉力實行則不敷之額或可補救此以再求減出爲期彌補預算不敷之計者二也總之出入不敷雖爲已成之事實而收支適合實爲救國之本原今由出入不敷之階級使進於收支適合之境域困難至多自不待言惟願內而政府外而各省抱定就款辦事之宗旨任怨任勞力除障礙同心同德共濟艱難吾國財政前途庶其有豸否則收入未能增加支出復無限制與適合之原則愈趨愈遠破產之禍即在目前安危存亡間不容髮此本部所爲徬徨憂慮願與京內外各機關共相勉勵者也

◎中央政府之新談薈

▲總統府官制議緩 大總統府官制前經擬有草案惟府中人員頗多不以該官制分別品級爲然於是草案迄未頒布聞總統制行將採行將來府中秘書廳必須改組故總統府官制因而緩議云

▲法官甄拔已准補考 法官甄拔前經一再展期已於前月竣事乃投考諸人尚有於試期後方纔趕到者遂紛紛呈請補考茲聞司法部以諸生遠道而來若不准補考未免空勞往返殊非選拔真才之意特於日昨發出通告略謂前次未與考諸生限於本月二十一日以前來部報到云

▲請組風憲衙門之蠭起者 日昨又有梁鴻上書政府略謂民國自成立以來政界中鑽營之風極盛亟宜從速組織御史台或平政院歸資格較優者之見應請鑒核採擇施行

▲財政總長到任新猷 財政部消息周總長日前到任視事即飭部將下列各項要件赶速調查列表呈閱以便有所考核而爲之設法清理(一)現存款項之總數(一)所存係備何項支用(二)目下必須支付之各款及其數目(一)應行緩發之各款及其數目(一)現在有無入款(一)入款應往某項撥發(一)有無欠發各款(一)欠發各款之總數(一)欠發各款應於何時補發云云

▲國稅改良會提議四大要綱 國稅改良委員會關於該會範圍內各項重要問題擬具辦法彙總報告財政部由該部提交國務會議以資參考計分四大綱(一)現在議約入手之辦法(二)已訂商約利弊之研究(三)加稅之預備(四)裁釐後出產銷塲兩稅之預備此外或俟各處調查所得及各會員擬有議案當隨時會議報告也

◎知事試驗聲中之朱總長

此次縣知事之試驗業由內務部預備周妥定期於十六日舉行日昨朱總長于國務院會議時特提出關於知事試驗最要問題三件採誌如下(一)取舍之注意 凡送考報考者除年齡及服官年限不符舊案或塗改文憑均應取消外餘皆准予考試並無歧視惟甄錄試一場則應特別從嚴以符澄清吏治之本意

莊田勿受

鄭孝胥將氏各房捐入福建義莊田房單契向歸莊正鄭忠佑伯經管近由莊裔全體根據莊規另推忠義爲莊正……

羣英高等學校法政招生

特設法政科 香港政府 一部入學資格 學費 報名 校址 試驗隨到隨

補年限

驥製 敬謝

壯陽廣嗣金丹 一索得男

崔氏撫香廬上海盆湯弄絲業會館北首甯波路口五開間門面駿雲氏總發行所○外埠函購郵局最安

群英高等學校法政招生
一部入學資格　特設法政科　補年限　學費　報名　校址　試驗隨到隨
敬驗謝製　壯陽廣嗣金丹　每一號

（一）嚴核薦任官之保結　此次薦任文官一項人數綦多其姓名及履歷均須核對而聲明各司法官署雖將薦任官姓名圖章送到加試驗時務必核對無訛始能有效

（二）對於不合格者之規定　其審察時合格者自應於考試之前一日懸榜宣布而不合格者間有遠道而來未便使其聽候宣布應隨時批示以免其久作羈留云

◉官吏競爭鹽利之一斑

自稽核所章程公布後鹽務行政權竟被外人侵占殆盡尚留一部分容吾國人自動者惟有整理場產一事乃各府視若無覩不自整理而各省官吏尚自競爭鹽務私利互相效尤茲將調查所得列記如左

（一）皖督組織商運公司　皖北向銷淮北之鹽邇近價廉皖都督近忽改爲官運實則非官運而商運所謂商運者不過表面暗中實與黨商合資經營故不運淮北之鹽而運奉直魯之鹽其初呈財部被駁後復稟呈請總統批准推丁恩對於此事極不贊成因其加價充軍餉與合同有礙未知如何解決

（二）鄂督取消福利公司　湖北光復後由本省組織福利公司借運蘆鹽以牟厚利每年所入不下百萬人言嘖嘖頗爲淮商所藉口近自鄂督更易段都督首先取消福利公司外間以爲識大體不知非取消福利公司乃取消福利公司之股東而代之所謂換東不換店也

（三）桂督組織商包公司　廣東鹽商包稅爲前清之秕政光復後粵省已改由就場征稅自由賣買而廣西亦欲爭餉自運廣東商人不許現則廣西都督擅自批准商人包稅每包（二百斤）加價七角以充軍餉粵商及運司極力反對各爭權利未知如何解決

（四）廣東區運使營運鹽業　廣東瓊州孤懸海中產鹽甚富因海道險惡商人不往運鹽遂不設官聽其自產自銷已數十年幸而該處非有輪船不能運出故於官鹽尚無大害光復後引地已廢可以自由運賣僑商胡子春組織輪運公司向瓊州輪運私鹽入香港由香港運入內地現區運使亦投資其中[illegible]全省食鹽已廢引商後稅餉之短絀心尚不死仍欲改爲商人包稅現已運動區運使商派某組織商包公司主動者乃徐某聞總長某秘書長入股日前熊總理[illegible]風聞有某人在廣東主張商包鹽稅招攬集股如有是請者嚴斥不准云云即指此也聞區運使已將商包辦法運部已經駁斥矣

（五）湖南権運局長兼營煤油業　湖南権運局長王銘忠本係商人因與熊總理相識[illegible]十文[illegible]准買鹽一斤[illegible]小時[illegible]至百五[illegible]瓶[illegible]買鹽十斤者必須買煤油一[illegible]因欲買鹽不得不買油[illegible]油無數[illegible]堆積[illegible]

◉中原捕狼之面面觀

▲總統檢閱條陳　自匪月以來白匪連陷羅山光山商城六安等處近日復有竄入壽州之稀聞大總統昨特召集特別會議討論剿匪辦法並飭將近日各省剿匪之條陳及各處之報告擇其最詳者提出以便詳加研究茲聞各報告中惟河南張督所陳頗爲確切其意見間四（一）爲豫南皖北頻年赤旱盜賊滋多故匪蹤一至易於號召（二）以各處被裁兵士無處謀生是以愈聚愈衆（三）以黨人乘機煽惑並接濟餉械（四）兵匪間有通氣者以致軍隊臨敵不剿此外所陳剿匪之條陳則首推副總統及高等顧問徐紹楨其餘扼要條陳尚多然均秘密未便宣布惟大致則擬採用包抄辦法以杜其四面竄走之弊庶不及三月可期肅清云

▲鄂防嚴密之布置　總統以近日風傳該匪中並有黃陂人其美所派之人爲之計畫一切謀以全力攻出黃安以黃州武穴九江之亂黨聯合扼據長江中心上窺武漢下圖皖豫若防堵稍有疏失則大局爲之震動昨特令調直軍一二十餘營南來剿撫並命段都督協助防範勿令東竄臨江致爲大患並令駐紮者扼鄂軍第七旅十四團之二三兩營乘輪開往黃州轉赴黃安並配以砲兵二連騎兵一連攜子彈二十餘箱以備堵擊時之作戰所有豫鄂毗連之區自鄂襄而下至鐵路交通地點在在均置有戍兵刻段督特通電諭各軍營長以上各官加意嚴查遇有匪黨勿分界限合力攻剿並令該管師旅長等將設防各地駐戍軍隊兵種人數長官職名防堵地名刻日列表呈核以重防務

▲旅東豫人之陳請　前白匪猖獗攻陷光山潢川商城固始等縣劫掠殺燒慘無人道旅居東三省豫人聞之憤恨異常業於本月十一日聯合旅東同鄉電請政府加軍痛勦撥欵振濟以惠災黎茲將原電錄之如下　北京國務院熊總理鈞鑒豫匪猖獗光潢商固等縣相繼失陷劫掠殺燒殘酷萬狀迭讀旅東政軍警商各界同鄉家報詳述匪焰之凶橫生靈之塗炭目覩之慘視誠有耳目不忍聞覩者想大總統轄隸河南未必不欲早日肅清以救桑梓於水深火熱之中乃歷來之督師討賊及現在之奉命出征者只聞白匪屠城未聞官軍殺賊坐令滋蔓殆及三年旅長生長光山諳知該縣地瘠民貧戶鮮蓋藏水旱連年十室九空即無匪患猶有朝不保夕之虞況此次該匪入城盤踞三日殺傷無算一家之中其死亡者非其父兄即其子弟隨去又復焚掠一空死者固已矣其幸而生者類皆無衣無食流離顛沛呼號無門頃聞該匪自竄入六安後又[illegible]若不實行痛勦遷善賑救之策恐老者死於溝壑壯者流入匪黨而明季流寇前清捻匪之禍不難再見於今日旅長忝統吉軍一旅本擬上書懇請前往助剿上以分大總統宵旰之憂下以報父老兄弟不共戴天之恨徒以所部各營俱分防邊塞險要之區一旦移調無力振隊拔防維思再四只得與旅東同鄉集議合詞籲請總理代呈大總統責成能戰軍隊實力痛勦先行撥欵振濟被亂之民仰免匪人蹂躪亦不勝感激之至旅東三省河南人民同叩眞

◉湖北防勦白匪之計畫

鄂督段公香岩履新後對於防勦白匪事宜計畫週詳茲更探悉最近佈置方略四種尤見精美完備相彼小醜不難滅而朝食也

（甲）編成先鋒團　段督以白匪由晉汴竄擾匪蹤以其飄散無常佔據山寨形勝難於勦滅必派勁卒專任先鋒爲聯軍導線方易拔其巢穴特擬組織先鋒隊電派黃楨祥爲領袖茲黃已於十號由中央馳抵信陽於北軍中挑選精兵一混成團計步兵三營馬砲工輜機關槍各半隊編制而成名曰聯豫先鋒團昨特電稟段督核示不日即出發攻匪云

（乙）設置招撫所　段督以白匪愈聚愈衆類係無業游民及山林伏莽烏合而成至經過地方擄掠逼迫無所不至一般受脅良民歸既無家逃復不能尤苦投誠無路非設法招撫不可擬擇相當地點上於京漢路旁之郾城下於固麻連界之區各設招撫所一處凡繳械來歸及獻匪目首級者均給相當獎賞刻正計畫一切不久即派員籌辦

（丙）安置軍用電　白匪出沒汴南一帶屢砍電桿冀斷國軍交通爲出奇制勝之策段督以大軍雲集急宜靈通聲息隨時佈置擬即安置信陽至漢口一長段軍用電報其各聯軍駐防地點再由信陽劃定支綫按段分置以聯軍機當已電致中央陸交兩部並頒發軍用密碼電本屆時繙用云

（丁）取締退伍兵　段督因鄂軍餉需困難兼以試辦徵兵濬草成立難臻勁旅已將三師兩旅縮爲一師一旅退伍官兵計萬餘人之多值此逆匪潛滋難保無勾結煽惑情弊而品類甚雜不顧前程甘附逆謀者恐亦不免特爲取締辦法令飭軍事課將各師旅退伍官佐目兵履歷籍貫及箕斗册詳細查明某縣若干名責令各地方官署按名調查是否在籍安分有無職業或並未回籍及行爲不正干犯國法者[illegible]冊限三個月報告一次至附和匪逆查有罪証者仍隨時電稟以軍法從事

◉湖北亂黨伏法之罪狀

湖北都督自叚君祺瑞交卸叚君芝貴接任之際時值新春而白匪猖獗因之謠言大起於是下令戒嚴所有武漢三鎮防範極爲周密偵騎四出連日破獲機關甚多捉獲匪徒亦屬不少有於亂黨同謀者業由軍法局訊明先後分別正法惟行刑時均甚秘密以致猜疑橫生人心愈爲惶恐物議沸騰不無傳訛之處授首者雖多不無牽累他案未能籠統計之叚芝貴都督爲鎮定大局起見特行宣佈罪狀並明白曉諭以免誤會其文告略云　照得武昌光復以後迭次有匪黨[illegible]革命爲名[illegible]經黎副總統暨段總長在都督任內叠經懲辦並迭經勸慰該亂黨等亟自悔罪毋再圖謀不軌擾亂大局婆心苦口泣乃時局甫定理方當危急之秋而逆黨密謀又有野心之舉本月一日據省城警察廳報稱探訪隊在斗級營森昌信局拿獲亂黨車織斌李柏霜二名搜出謀亂委狀及秘密尺牘內有誓約原文機關地點據車逆供稱在上海由賀公俠發給孫文委狀派車逆爲武漢聯絡總員鄂省革命軍籌備處處長李逆爲武漢招待員隨由警察按照密本人名地點及輾探所得又破獲機關十處擊斃吳子英等八名均與車逆往來密切證據[illegible]並供有上海賀公俠約期陰歷正月十五日前後來鄂運動大舉孫文黃興李烈鈞季雨霖等則在申派人往河南聯絡白狼籌商進行各語供證警廳初訊並續獲情罪較輕徐家富等五名嫌疑犯方漢卿二名一並解由陸軍審判處訊明依律判決呈請核覆等情前來本都督查核原供証以秘密誓約及勾結謀俠使黨羽遍布禍患蔓延爲國家不得已而用兵不難達留嫌滅而父老子弟苦鋒鏑試問地方元氣何時可復人民生產何時可安本都督痛恨之餘不得不將該逆等罪狀較重者處以斬決罪狀較輕者處以監禁其牽涉嫌疑者悉予保釋以不株連惟該逆等以退伍軍人爲多大半爲季雨霖之死黨盲昧附和業已加誅戮未嘗不惻其愚盲在黎副總統前任都督時原以從前光復軍人一旦改變宗旨復又謀亂不忍加以懲辦分別遣退伍實屬法外施仁乃該逆等既不上體黎副總統成全委曲之苦衷又不顧及本省治亂安危之全局甘心從逆自蹈刑章屬在青年可痛亦在可惜本都督負保衛治安之責具斯民父母之心令特切實布告凡已犯者既置典刑未犯者務知警戒其受有秘密運動須有逆證倘能投案自呈定准免治其罪抑或逕行銷毀亦不再事追求責本都督殄除禁亂惟未肯稍事姑容而衰矜愚民則甚願早爲醒悟除將該逆等按律治罪分別飭令執行外爲此剴切勸諭仰各退伍軍人及人民等一體知悉爾等務須體本都督綏靖地方寬猛兼濟之至意悔罪者必赦謀亂者必誅兩言爲決慎勿輕爲嘗試自罹法網也云云又聞已處決者共有十五人之多此次罪狀並未宣布尚有保定軍官學生夏子常謝至二名及警士吳得勝在

◉記潢川局紳在汴槍斃事

汴省自開新年似還迭行槍斃人犯既如前此所紀十一月下午又由戒嚴司令處縛出人犯郝建鄖葉福同蘇湯李春華馬景嶸五名郝葉蘇皆潢川紳董郝爲該縣公欵局局長去年因公欵與知事張徵乾衝突被張拘留縣署葉福同曾奔走第一次革命民國成立又在汴省組織民社支部爲政黨中之漂亮腳色張督即委葉回潢查辦張徵乾以葉與郝蘇俱屬一鼻孔出氣者遂並拘之羅第一次革命時之行爲指稱亂黨派人押解來汴爾時張督以張知事徇拘其所委之查辦員甚不滿意葉等入戒嚴司令處後絕鮮消息今竟同登鬼籙此案爲官紳戰爭之結果觀郝葉罪狀開頭第一筆之把持公欵目無官長之八字即可斷定矣茲將司令處宣布郝葉蘇三人之罪狀照錄於左

▲案奉都督批據本司令官呈擬郝建鄖一案請示辦法奉批郝建鄖把持公欵目無官長實爲地方之害且入同盟會假共和黨爲護符尤屬刁狡險詐葉福同于五族共和之後自假北伐隊總導官名義札傷仁義會首蘇湯爲各處聯絡官員名爲招撫土匪其實居心破壞蘇湯即蘇玉山又名蘇劍始入仁義會繼入同胞社均屬作爲不法着即一律槍斃以昭懲戒等因奉此除遵照執行外合行宣布周知　並將各該犯年籍開列於下計開郝建鄖年四十二歲潢川縣城內人葉福同號鵬台原名十見年三十七歲潢川縣城內人蘇湯即蘇玉山又名蘇劍年四十五歲潢川縣人

兩江法政學堂別科甲乙兩班及政法本科諸同學鑒

司法內務兩部關於請願律師證書及法官知事考試屢有駁詰致諸同學頗爲恐慌父經海等赴京交涉現在大案已蒙之嫠罩濕亦分別有稱汝周士鉅等四人乙堂有頓滄李楨等二十二人並余孟賢李樾二人共二十八人爲畢業外其餘尚有厚廣爲學住址每有變更通信寄無答覆務乞久未通信之同學迅將住址示知以便函商辦法至政法兩班本科同學前經海等呈即日來會再請同學函示住址請逕寄南京大香爐並乞將畢業後擬爲職務開示以便編印同學錄分贈同學此佈 別科濕罩請由海呈准發照印榜填發已彙頗轉給保存教育部並未正式批准昨因教育部變通核准並補沓立案甲堂陳文海啟

共和中舞台廿五夜拿手好戲

（特別包廂五角頭等正廳三角二等正廳二角三等正廳一角）

程麗樓王鳳卿 ▲趕三關 想九霄碧月花雙士香國 劉雨田小寶芬鼎盛秦秋

水仙花 沈華軒 陳寶珊 劉永春 李永利 王又宸 盖天紅 小寶林 王又宸 筱金猴

冀州城 嘉興府 單刀赴會 金錢豹

大舞臺廿五夜特別拿手好戲

▲寃仙鮪 小如意 張雨亭 ○衛衛衛 李春來 ○雙獅圖 盖俊卿 趙如泉 小如卿 王沈 賈璧雲 張雨亭 七盞燈

▲龍慈薛 大溪皇莊 畢拿 沈韻秋 英會 翠屏山 (頭本) (四本) 描金鳳

南市新武臺特別拿手好戲

正月念五禮拜四夜戲晚等正廳三角日戲逢星期三六日准演好戲

尹小桂英 連環第 彩樓配 小峰陳順 鳳天昊 小春來 陳鳳彩 小寶利 第一天 花翠翠 武行會 金寶富 小桂卿 寶鳳 寶英 小金桂 雲芬 山手印 小玉成 小翠 同來 田會 尹鳳 鴻桂 小春 蘭英 七郎 陳娃 蘭 娃 宮斬 小蘭 寶玉 二本 許桂 二寶 黃袍 小鳳 翠寶 林 鴻桂 寶成 小翠 洛陽橋 林月 桂 大 翠玉 巴黎 五光 活動電影 戲法 (拿)(獎)

第一臺廿五夜特別拿手好戲

▲徐○鐵○奎▼下河東 雙處 大登殿 郎德山 ▲忠孝全 粉菊花 ▲小放牛 八歲紅 大皇莊 小楊月樓 楊瑞亭 ▲小桃 盖叫天 汪笑儂 張德俊 三娘 正旦 十三旦 拿 ▲曹操 馬 高登 砂痣 (代演) 花旦 八錯 葉眞云 蘋 ▲貞女血 蔣 沈 斫 (子) (田) (錯)

醒舞臺（法租界正月念五夜戲）

特等包廂每位一元頭等正廳五角特別包廂每位八角 頭等正廳三角二等二角

洪家云 朱喜運 ▲打瓦子 王長山 九齡 馬德標 ▲大戰棺 張雲青 王金璧 ▲

盖春來 周 ▲ 雙 筱菊笙 愷 伕子 李春利 庭 都 溫小培 三 娘 小喜祿 教 子 李張 黑 落 馬 吉瑞 湖 筱劉 杏 楊 趙君玉 頭本 貴 林鸞卿 二本 妃 小孟七

新民新劇社

石路上天仙茶園舊址

日戲準一點鐘開幕 夜戲準七點鐘開幕

（日戲每逢星期三六星期日）

天曉寡 冰血 笑倩 石痴 劍峯 雙雲 笑香 素素 寒梅 藥風 稚生 鏡花 嘯梧 秋聲 鐵儂 亞盦 航燕 幻猛 俠省

痩鶴 靜光 琪園 環新 紋野 紹鈴 醫秀 崇音 雷昇 鴻儀 石虹 劍笑 冷鄭 永心 琴年 有吾 是兒 治見 天危

（廿五夜戲）

（趣劇）

尋花鑑

（正劇）

（五六七八本）

惡家庭

法界迎仙鳳舞臺男女合演

正月念五夜特別拿手好戲

▲張福寶 ▼廣華山 白呂布 劉璧林 梁 俊明圖 夜玉珠 葛楊廷 劉孝松 斬子 ▲ 徐 楊 進宮 烏龍院 界牌關 韓 殺 琪 西 廟 遊記 順 福 小不 狗肉 四楊 猴盞 燈 劉昇 周全 劉長寶 趙美玉 吉祥 梁俊 秀鳳 陳三 燕 盞燈 改良 任 媚香 樓 小阿四 周福全 好戲

商辦新舞台陰歷正月

念五夜戲頭等廂角 三等四角 念五日戲頭等六角二等二角 三等一角

（日戲每逢禮拜三禮拜六禮拜日開演）（開設城內九畝地大境路）

趙文連 ▲御碑亭 張德祿 曹甫臣 馬妙儂 劉漢臣 ▲金刀陣 草橋關 ◎烏盆計 夏月華 夏月潤 張順來 （全本）殷家堡 馮子和 夏月珊 毛韻珂 夏月潤 文蓮 龍鳳遊戲 王洪壽 周鳳文 鄧伯云 血手印 （拾玉鐲）（奇圖）（寃）

羣仙茶園廿五日戲

正月念五日戲大減價正廳一角 （大減價）正廳一角

▲小桃紅 ▼富春樓 ▲云仙 ▲小仙 ▲薛家將 陳永奎 小天寶 賽小桂 張寶月 金瑞仙 朱長雲 小長庚 陳黑庚 小燈 ▲小喜 （水上飄）（小杏仙） 大紅山 （小春來）捉放曹 貧賣殿 登鐵劍 （月仙）獨木關 （金挑安殿寶）

正月念五夜戲特請最優等髦生花旦小生文武一齊登檯

小云仙 ▲黃金台 賽呂布 ▲岳家莊 花鳳仙 大金翠 金月仙 白水灘 翁梅 大名府 賽奎 勝 林倩 （紅菱花）黛玉 陳長庚 小蓉仙 上上仙 小放牛 草林 飛 洛陽 （小蓉仙）（新寶小來全） 草林 紅菊花 黛玉 陳長庚 花 橋 （全）

鏡花戲園

在觀音閣碼頭 電話四四一四

念五日戲特請趙郡超等著名藝員合演特包好戲

陳兆峯 全 陳乜秦 周昌順 潘得勝 本 陳素雲 史亦奎 林芳彩 小鳳錦 紫 李湧棠 陳小貴 胡鳳林 金 張寶香 趙虎豹 鞭

念五夜戲包廂四角頭等正廳三角二等二角三等一角

陳乜秦 全 趙虎豹 周昌順 陳素雲 本 潘得勝 史亦奎 小鳳彩 玉 林芳錦 陳小貴 李湧棠 胡鳳林 龍 張寶香 陳兆峯 球

醒舞臺

即二馬路新新舞臺原址

正月廿五夜准演好戲

（夜戲價目）特等廂位一元 特廂頭等五角 特別位八角 正廳頭等角 三四等角 頭二三二等角

敦請劇家第一人物 敦請京津唯一鬚生

李吉瑞 溫小培

落馬湖 三娘教子

筱菊笙 張◎黑 盖春來

雙子 頭本 楊 二本 落 雙 演

伐都貴妃 馬 湖 伐子都

劉永奎 林鸞卿 趙君玉 小孟七

落馬湖 （頭 二本 楊 貴 妃）

民鳴新劇社

（法界三洋涇橋南歌舞臺舊址）

電話三一四一

▶滿台五色電光燈彩新添五彩奇巧佈景◀

日夜加演亞西亞外國新到中國新拍活動影戲

正月廿五夜

（全體社員准演）

前後本

生死緣

趙鶴記聲明

遺失中國商業儲蓄銀行股票十股計洋七百八十元號數一百念七號股份一千元向十股以後行明作廢特斯聲明各執股票作廢爲此告勿爲幸特佈

徐呂卿白

昨歲大還失照遺一紙股息三一徐九至一五五五三以一股三電鎗江公司已本電燈作廢掛失向該股票無數得者

幻遊火車廣告

本車開演已逾兩月經蒙各界觀覽贊羨不已故諸本主人不惜厚資新購到奇怪悅目畫片以備尊春禧閒暇駕臨參觀券費仍照每半點鐘收小洋三角或看一點兩點亦可相宜以便諸尊採擇每日夜開演日由下午兩點鐘起至六點鐘每夜由七點起至十一點鐘本車設在南□州路天妃宮橋東首自來水橋西首清遠里北弄口設備茶座以享來賓伏祈光臨先睹爲快

資生鐵廠新製人力軋花車

本廠開創有年向承造鐵路所用客貨車橋梁岔道等件及大小鐵売輪船機器工程以美商界知名今又翻出新製成一種最新式如上圖之人力軋花車價從廉只

求能省工本購用者試比他種省力且可日多出皮花三十餘磅有明效如蒙賜顧者請移玉駕至上海外虹口滬寧鐵路鐵廠佑門外通海實業公司或英界官埠開北本廠房即可購購可代寄電報掛號爲證資生鐵廠謹啓

新北門內福佑路中 移風新劇社

每逢禮拜六禮拜日加演日戲

正月念五夜

（全體社員准演）

滑稽劇 （正劇）

三四本 三四本

（騙術奇談）（緣中緣）

丹桂第一台

禮聘內城府最著名汪（劉）二派鬚生

張客串慶

念五夜 砂痣 （代演認子） 取帥印

念六夜 取成都

念七夜 取長沙

廿八夜 戰長沙

廿九夜 魚藏劍 （代刺王僚）

第一台特聘寶珠著名帮子花旦及武生

十三旦 正真

即侯俊山

廿五夜 花田錯 代 八錯 本 全

廿六夜 大英杰 代 寶弓計 本 全 大英傑

廿七夜 新安驛 代 洞房

廿八夜 五虎平西 代 延安反 安

廿九夜 八大錘 代 斷臂 刺 金

名相留滬

魏正珊先生精風鑑言言必有中往歲在滬設硯於三馬路小花園大爲各界所歡迎談人休咎無不奇驗早傳同人名於退遯無待贅述同人等素欽先生相法之神今特挽留一月設硯於四馬路西一號旅館九華一身休隔壁諸君欲談終之幸勿失之枝香房即訪每日上午十點鐘起午下也暫取一元不候士鴻運汪叔蕃胡二梅馮伯氣色施子鄉田霖狄南張翰山莊欣之同殿孟繁王山馬筱眉士王子彝馬 啓

復旦公學法律科招生

額數 暫以六十人爲額

報名 報名須先期報名繳帶報名費洋兩元

考試日期 定於二月十四號上午九時起在徐家滙本校考試

學膳費 每半年洋六十五元

資格

本校特設法律專科所有講授學科依教育部法政專門學校規程法律科之科目辦理並酌加隨意科教授以資研究特聘法律大家來校講授有志求學者務按照後開各款早日來校報名以領有中學畢業證書者爲合格其有相當學歷而未領有證書者須報名投考以考取者爲合格名幸勿運誤特此廣告

復旦公學校長李登輝啓

江海關諭

照得本關現有充公食米一百二十五担魚乾一百七十五斤海參一百十斤香烟三百六十九斤玉石二十斤以及料器一果食物等件訂於本月十九日下午二點鐘在本關後拍賣特此諭知中華民國三年二月十六日

三壇姑藏螺 合本記仙麻叟裝

此爲何子眞先生未史平視所著至多小寶者至千字伊之精數有又及李多次等題印伊有多有恩定價每部二角發行元洋及上北京正所有街門海寧書局平局

婦科一索必妊丹
古今第一良方 調經種子

婦人賦於生育○經服受孕極速○伯道之憂○早爲備服○此乃婦科調經種子第一良葯幸勿輕視

無昏饋之累步履無疲軟之苦

[illegible]

遺精金剛百[illegible]丸

家藏經驗奇方　咸稱天下無雙　遠埠函購　郵局最妥　患有遺精　幸弗錯過　服不效驗　包退包還

[illegible]

分發行所　南京奇望街有正書局　蘇州都亭橋有正書局　天津東門外東馬路有正書局

總發行所　上海望平街有正書局　北京琉璃廠西門有正書局

人造自來血

血虧

患血虧症先現面黃肌瘦精神衰敗腦脊髓與心臟精液腎胃皆乏血力營養故病發神速而腦衰癆瘵之症相繼而起若能速服人造自來血必能即療此種血虧之症蓋據有經驗之醫家及服者之稱贊此人造自來血的有固身補血健胃保腎之絕大功效也

功用

血薄氣衰　精薄精冷　背痛腰痠　腦筋衰敗　心臟虧弱　呼吸短促　胃口不開　夢遺滑精　畏寒畏熱　諸虛百損　天癸不準　白帶白淫

總發行所　上海四馬路五洲大藥房

價目　大瓶二元　每打二十元　小瓶一元二角　每打十二元

中國通商銀行謹白

本銀行招集商股資本五百萬兩現已收足二百五十萬兩總行開設上海經辦各處匯票押匯電匯寄押款凡有放存銀兩或半年長年存款一切交易無不周妥克己並自備高大洋棧一所貨物均可及棧並可押用銀兩棧租格外公道特此佈白

白帶赤帶非中將湯不治

（中將湯藥價）四天份四角五分、一禮拜七角五分、兩禮拜一元四角、四禮拜二元五角

（總經理批發）上海河南路東亞公司書藥局　此外各地著明藥房均有寄售請就近購取

痔瘡內服靈丹

上海彭壽堂獨秘珍珠熊胆人參蘆薈三十六種化痔丸每盒雙料四元單料二元如用雙料功力百倍愈後不發一試便知

[illegible]

痔瘡外治妙葯

[illegible]

達興總公司及分公司告白

今有現銀出抵各項貨物如金銀首飾上等皮貨以及房產等件即向本公司接洽可也並兼收存款其一切細章面議利息格外從優　華總經理朱葆三啓

高德洋行

上海英大馬路三十六號便是

創製托力克化學灣形鏡片

[illegible]

滬杭鐵路開車時刻表

由上海開至閘口

站	班次
上海	上午八點正（快車）　上午九點五十分（慢車）　下午一點二十分（特別快車）　下午三點二十分（區間車嘉興止）
莘莊	上午八點二十五分（快車）　十點三十一分（慢車）　下午四點零三分（區間車）
松江	上午八點五十四分（快車）　十一點十分（慢車）　下午二點十二分（特別快車）　四點四十八分（區間車）
楓涇	上午九點三十四分（快車）　十二點十分（慢車）　下午三點十六分（特別快車）　五點三十三分（區間車）
嘉善	上午九點四十八分（快車）　十二點三十分（慢車）　下午五點五十分（區間車）
嘉興	上午七點四十五分（區間車閘口止）　十點二十分（快車）　下午一點五分（慢車）　三點四十三分（特別快車）　六點十五分（區間車到）
硤石	上午八點卅五分（區間車）　十一點正（快車）　下午二點十分（慢車）　四點廿二分（特別快車）
杭州	上午十一點零五分（區間車）　正午十二點五十分（特別快車）　下午三點五十五分（慢車）　五點四十分（特別快車）
閘口	上午十一點三十分（區間車到）　下午一點十分（快車到）　五點正（慢車到）　六點五十分（特別快車到）

由閘口開至上海

站	班次
閘口	上午七點三十分（快車）　九點二十分（慢車）　下午一點三十分（特別快車）　二點四十五分（區間車嘉興止）
杭州	上午八點正（快車）　十點正（慢車）　下午二點正（特別快車）　三點二十分（區間車）
硤石	上午九點四十五分（快車）　十二點二十分（慢車）　下午三點十分（特別快車）　五點四十分（區間車）
嘉興	上午七點五十分（區間車上海止）　十點三十分（快車）　下午一點二十五分（慢車）　四點十五分（特別快車）　六點二十分（區間車到）
嘉善	上午八點二十分（區間車）　十點四十分（快車）　下午一點五十五分（慢車）
楓涇	上午八點四十分（區間車）　十一點二十分（快車）　二點二十五分（慢車）　下午四點十七分（特別快車）
松江	上午九點三十分（區間車）　十一點四十九分（快車）　下午三點十八分（慢車）　五點一分（特別快車）
莘莊	上午十點二十六分（區間車）　十二點十八分（快車）　下午三點五十八分（慢車）
上海	上午十一點二分（區間車到）　正午十二點四十一分（快車到）　下午四點三十四分（慢車到）　五點三十分（特別快車到）

請看新小說

下列各小說曾在時報按日登載均膾炙人口之作茲彙印成冊首尾銜接開卷了然茶餘飯後之好消遣品也上海望平街有正書局及北京天津南京蘇州分局發行

空谷蘭　七角
情網　八角
阿難小傳　五角
環球旅行　四角
女學生旅行記　六角五
銷金窟　四角
雌蝶影　三角五
雙淚碑　一角
莫愛雙麗傳　三角
雙鬟緣　三角五
曼珉琳　九角五
土裏罪人　四角
新西遊記　三角
梅花落　八角

津浦鐵路開車時刻表

（民國二年十二月一號實行）

由天津開至浦口

站	班次
天津總站	上午五點三十五分（慢車濟南止）　上午十點二分（尋常車）　星期六上午十一點[illegible]分（特別快車）
天津西站	上午五點三十五分（慢車）　十點十八分（尋常車）　[illegible]
滄州	[illegible]
德州	[illegible]
濟南	[illegible]
泰安	[illegible]
兗州	[illegible]
臨城	[illegible]
徐州	[illegible]
宿縣	[illegible]
固鎮	[illegible]
蚌埠	[illegible]
明光	[illegible]
滁州	[illegible]
浦鎮	[illegible]
浦口	[illegible]

由浦口開至天津

站	班次
浦口	[illegible]
浦鎮	[illegible]
滁州	[illegible]
明光	[illegible]
蚌埠	[illegible]
固鎮	[illegible]
宿縣	[illegible]
徐州	[illegible]
臨城	[illegible]
兗州	[illegible]
泰安	[illegible]
濟南	[illegible]
德州	[illegible]
滄州	[illegible]
天津西站	[illegible]
天津總站	[illegible]

下關浦口往來公渡時刻表

下關開	浦口開
上午九點　下午一點　下午四點　逢星期日下午十二點三十五分　逢星期二下午一點十五分	上午十點　下午二點二十分　下午五點四十分　逢星期日下午十二點四十五分　逢星期二下午一點三十分

滬寧鐵路開車時刻表

由上海開至南京

站	班次
上海	[illegible]
南翔	[illegible]
崑山	[illegible]
蘇州	[illegible]
無錫	[illegible]
常州	[illegible]
鎮江	[illegible]
南京	[illegible]
江邊	[illegible]

由南京開至上海

站	班次
南京	[illegible]
江邊	下午二點三十[illegible]
鎮江	[illegible]
常州	[illegible]
無錫	[illegible]
蘇州	[illegible]
崑山	[illegible]
南翔	[illegible]
上海	[illegible]

百代公司
又到真正超頂新片

新收新片已到譚叫天唱桑園寄子頭二段◎戰太平◎慶頂珠◎劉鴻聲唱探母◎完璧歸趙◎斬黃袍頭二段以上各片刻已到滬特此登報即請諸君駕臨選取爲荷◎按譚劉二君尚有別調新片俟到再爲報告

電氣馬達

試將電氣馬達與他項運動機相較得占優勝處如左○開動便捷無須等待○無震動聲且無惡劣氣味○完全潔淨○動力平均合宜無間斷之患○再者用電○毫無烟灰等物發現○無需冷水○所占地位極爲狹小○電氣運動機

最稱省費

如欲知一切詳細價目情形者請至英大馬路四百七十二號本處樓上接洽可也　德律風二千六百六十號　上海西人工部局電氣處啟

中國精益眼鏡公司

中國第一家自製吒力克鏡片

本公司自製各種光學鏡片頗承各界交口稱美即西洋各國光學專家亦嘖嘖稱羨爲我中華民國獨一無二之新製品

蓋非特驗目配光運機磨片量面裝架專門技術[illegible]不對光之鏡片損人目光不真實之偽貨自損名譽

[illegible]凡東西洋專家所能造者本公司無不能照造照配

[illegible]按照各人面部裝配

[illegible]上海南京路泥城橋東首電話三千八百九十五號

地方要聞

◉豫省教育現形記

小學敎育爲國民教育之根本關係綦重三尺之童皆知之毫無論辯之價値乃河南當道竟有停廢小學之呈請頃經教育部痛駁載在政府公報然當上未駁之前河南民政長張鳳台即有會字第六號之訓令飭各知事裁併自治機關及高等小學以國民教育擴圖而與自治機關并列己屬希奇固無論其不聽中央命下而任性妄爲之非矣(或謂河南當道料定中央必准其請故行此直捷之手段)未幾外縣一稀之好知事仰承意旨請停學校之函電紛至沓來而教育部之當頭棒亦同時打下張民政長頗形惶愧遂假教育司案呈名義又發敎字第五十三號之令通飭各縣知事申明小學教育之要義既難吞食前言又恐得罪中央乃于令文中無端生出校內教育校外教育等之離奇名詞以作自轉下台地步不堪一哂特照錄之

令云教育司案呈查會字第六號訓令裁併自治機關暨將來取締學校等因案小學爲教育基礎比於自治各項機關關係較重果能辦理有方微特養成國民資格且人才之興即以是爲造端(真是精理名言)況(此一筆轉得最奇特)吾河素重家族父兄敎養子弟爲極懇至較官廳辦尤爲周詳(要官徒令坐食耶此語不啻現身說法)倘遇事干涉反生疑慮而難收實效故擬取放任主義廣闢門戶不限一方將來校內教育與校外敎育並行不悖(奇絕怪絕)殊窮鄉僻壤無處扞格而國家普及教育之目的不難有達到之一日(普及教育四字如此解釋耶)乃各縣不明宗旨輒生誤會請示停辦函電紛來殊與小學教育前途大有障礙(嗟乎全省小學已爲若輩摧殘殆盡矣)按諸本民政長與敎勸學之意南轅北轍實相背馳所有取締學校規程(前上大總統書既云學校法令密如牛毛何必再定規程)除俟與教育司長規定後再行頒布外(教育何等要政一省得自爲風氣否)合亟令仰該知事轉飭所屬一律暫行(此二字尤奇何時中止耶)照舊進行勿得誤誤切切此令以吾人所聞此一通令嗟爾好知事其左右儼官難矣

▲河南教育界在淸季即黑幕重重民國成立益形腐敗其總因無非司教育者不得其人去春李時燦攫得教育司長後教育界更增衰相秋間閻子固案發生李爲最要人犯當道縱令逃去豫人方深欣幸以爲河南教育界從茲或將大放曙光也詎汴省當道力主繼李者必須其人在前淸有進士或翰林頭銜方能勝任而純不明教育作用之史寶安(前淸翰林)遂嶄然露頭角於汴之政界教育前途愈覺無望矣陸歷年前部派視學袁希濤蒞汴視察一切深不以史教育司長之行爲爲然但史實安根基已固搖動良難豫人對於河南教育之前途惟有仍具悲觀而已矣

▲河南教育界更有一最不良之現象即顯分河南河北兩派是也河南派(北京大學產出爲多)河北派(北洋師範產出爲多)在教育總會占絕大勢力河北派忌之乃獨樹一幟組織一教育聯合會分道揚鑣各爲私利是圖教育界之不放光明若輩亦與有力也去歲李時燦去職北派之勢稍移教育聯合會亦因之消滅至教育總會亦因款絀絕無建樹水淺魚少而所爲教育總會者又復若有而若無但由表面觀之似非昔日之龍爭虎鬥而內幕暗潮猶自方興未艾昨得友人述最近兩派互相排擠之隱謀手法殊令人不寒而慄人心如此可慨也夫

◉河南政聞錄要

▲豫東道易人 豫東觀察使沈冕士君早經當軸派充政治會議委員前次入京時權以科長戴君代拆代行茲沈君日前因事回汴以政治會議閉會無期道署事繁未便長此委託代理爰當民政長酌奪以財政司高苡亭才具兼人特委令彙理該缺以便沈君公畢仍可回任

▲新參謀履新 新任都督府參謀長王汝勤君已經來汴查王君乃前征蒙隊第八師旅長軍事極有閱歷九號到都督府視事各軍隊一律奏樂迎迓以表謝忱

○三角三眼兩鼻之牛

此牛來自關東現今陳列南京舊貢院門前左眼能視中眼右眼雖能開合目睛無光二鼻斜列左右四孔均能呼吸

▲剿匪責成知事 政界消息張都督以各縣土匪騷擾地方人民日不聊生若不切實勸撫何以保衞治安特訓令各縣知事謂前淸時代各縣知事對於剿匪鮮屬認眞共和以後多存觀望以致養癰貽患滋蔓難圖自訓令之後即以土匪之是否肅淸居民之能否安謐定各知事之功過切勿視爲具文自取咎戾云

▲愼重邦交 據公署確實消息省長以各屬匪氛不靖誠恐有僑寓各國宗敎致受損失遂起國際交涉會於日前提議斯事擬不日即令行各屬嗣後凡遇匪亂除飭軍警防範外凡屬境內教堂牧師及其眷屬並僑寓外人之一切財產以後務各督率軍警妥爲保護以篤敦睦邦交云

▲各縣添設催征員 國稅廳長以前淸各縣征糧習慣向派坐里催收以爲取締滯納起見現各縣坐里裁革以致錢糧疲滯不能按期呈解刻因整理國稅仍復舊規由各縣知事愼選妥人承充是員專飭催收以裕財政而重國稅日前已通飭各縣知事遵照辦理矣

▲稅務之積極進行 據政界消息省長日前接財政部電爲整頓稅款力謀進行起見特電知各省民政長暨稅廳飭其各屬就地方情形速爲調查其各屬何種稅項尙可另行增加及何項收款應行另爲改革之處統限一月內分別擬議早覆以便達部查核云

◉徐州歸客談

▲學務 光復時張勳過徐學界曾有人歡迎民軍者此次張勳到徐對於學界感情甚惡徐州最大之學校爲第七省立師範其校長己逃數智張相家等未逃者已監禁現在已經停課其餘高初小學本不發達目前全行摧殘矣

▲丁漕 徐屬丁漕本輕係因土瘠民貧之故每畝完正稅只得七十餘文現在附加十餘文團練捐每畝一百四十四文比正稅多一倍收回紙幣捐每漕米一石加一元淸鄉費每漕米一石加六角合之正稅每畝三百二十餘文廿前淸加出四倍光復後丁漕均改鈒元折收徐屬惟有段姓等大紳繳完銀元其民間則繳銅元而縣知事定價每元作錢一千四百文比市價加一百數十文

▲官吏 徐屬各縣知事多係張勳所委現在省長亦未更動因張勳在徐改委他人張不承認其中有蕭縣游九雲者聲名最劣故人民以其名字九雲作一對聯其文云九五謝君恩牛羊父母雲霓絕民望禽獸衣冠又以游信用門丁及娶某姓姊妹二人爲妾亦作一對聯其文云坐知事不如詰知事之權金獅夜吼眞夫人不如假夫人之樂銅雀春深惟游係張勳之鄉親故省長亦無如之何

▲烟苗 徐屬種烟最多雖省長嚴令剷除奈張勳所部軍隊多半嗜此人民藉其庇護目前種者甚多張勳所委縣知事大半有烟癖更視省長禁令爲具文徐屬之烟苗欲求剷除禁絕非張勳離徐及張委之縣知事更換後無望

▲刑訊 徐屬各縣知事全行帮審制度一切刑具仍與前淸相似其豐縣知事劉炳林最著號稱劉一千蓋劉之用笞刑以一千數起碼且專好打學生如係某校畢業生一遇訟案無論曲直必藉故加以罪名責以小板一千

◉京口訪問記

▲鎭守使履新 新簡鎭守使施君從濱由寧蒞鎭等情茲悉施鎭守使已於十五號履新任事即以前淸將軍行轅爲衙署前所統率之第五師工程砲隊兩營亦於日昨開行來鎭駐紮云

▲防務加嚴 駐鎭水陸各軍及縣知事頃奉馮都督密電謂查有黨人改用僧道服裝潛往鎭揚淮徐各屬密謀擾亂治安着即秘密勤拿以遏亂萌等語各營署奉令後均已遵照辦理於車站輪埠及沿江一帶悉異常注意日昨又到有楚有兵艦一艘蓋馮都督仍恐瓜鎭江面未能嚴密防範故調該兵艦來鎭停泊以資鎭懾

▲斬決九龍會匪 鎭江防營軍隊日前拿獲九龍山會匪劉子龍一名現經丹徒縣知事劉君鳴復訊明確有潛謀不軌証據當稟奉都督電令飭即就地正法因於十六號午前將該匪綁赴西門外寶蓋山斬決示衆以昭烱戒

▲撤銷漁團分局 鎭江風神廟前曾設立漁團分局現丹徒劉知事接奉省長訓令謂漁團之設係自前淸沿習既久弊端日出民國成立後李天麟等先後稟設漁團均經前農林部駁斥在案此次王朶勳請設漁團局事同一律且設立局所發照收費含有征稅性質係屬行政範圍之事尤非私人團體所應侵越斷難准其開辦等因爰即轉知該漁團分局遵照辦理矣

▲警務人員改組記 丹徒警務長陸君菊人蒞任後欲位置私人特稟請劉知事將警務所人員及各區區長大加更動茲已發表爰分錄於下

▲警務所新委人員 警察總務兼衞生員趙祖望行政員李嘉福司法員江植勤務督察員韓乾祥金本樹會計員陳家祺庶務員程永福捐稅總稽查員兼醫官許振聲收捐員兼征收妓捐田洛嚴捷三收發員鄭宜璟稽查員吳炳陶鳳勛葉文英馬新宸一等衞生員朱登第楊漢章二等衞生稽查員楊從虎馬錦富差遣員周永和孔俊江會宇涵何英警備隊兼消防隊隊長黃漢臣其取消各員一律照發半月薪水覲携委任狀赴會計處領取云

▲各警區新委區長 第二區區長蔣乾甫(由八區調任)第三區區長高晉卿第四區區長管懷玉第五區區長吳必達第八區區長徐耀忠第九區區長高養田(由五區區員升任)第十一區區長張照其餘各區區長均照舊供職云

地方通信

○四川通信

▲開辦工藝學堂之呈請 雙流縣杜錦堂近擬設一工藝學堂收買濫絲織造厚布絲毛細絲絨各品並擬捆辦四十年已於日昨呈由省公署批詞該商以濫絲製出之成品果能與工藝品暫行獎章第二條相符應准查照呈請專利不能捆辦至四十年至現在設立學堂應擬具學堂章程由縣呈核云

▲新紡綢出現 華陽縣屬張協興福安近日造出一種飛色雲水紡綢異常鮮明下水並不脫色昨特呈遞省公署請予査驗並請特許專利以資鼓勵己由實業司査明轉呈民政長批令查照前工商部頒布之暫行工藝品獎章第三條補具說明書審封呈署以憑送部考驗核給獎勵云

○揚州通信

▲童子遇騙 揚城有某姓童子因家有急事取皮衣一件至當舖當得洋五六元回家時經入小巷忽遇甲乙兩人甲人將童子所當銀元騙去復以銅錢數十枚與之而逃童子呼救乙人云爲之追之未幾甲乙兩人全不見待童子追之亦已遲矣遂大哭而歸

▲正法亂匪 揚州前次恐慌均因亂匪煽惑人心以擾亂治安故商民恐慌軍警戒嚴總之情形爲人深惡所被擾亂匪經官訊明在案並云查得實據於法律無可寬容遂于今日特派軍隊諸逆法場將亂匪三人均斬首正法以安民心云

○無錫通信

▲無錫縣農會成立誌聞 錫邑組織縣農會已由各市鄉選定代表從事進行聞前日下午假縣議事會開農會成立會到者各代表兩訓未知事莅會監察選舉未知事適以縣知事鄭君到

南京下關 華仁旅館廣告

廣東協和成 移申 添設門莊 止行 放盤廣告

哮喘丸名滿寰球 蓋世奇方

南京下關 華仁旅館廣告

本旅館開設金陵下關二馬路新造洋式樓房一所屋宇高大空氣新鮮器具精良飲食潔淨絲幔綢擺設齊備一切佈置應有盡有兼辦中西大菜細點香茗侍者伺應周到房伙格外從廉如蒙諸君惠顧無不歡迎不負光臨之雅意爲圖因新張貿易特此登報奉聞　本旅館主人謹白

廣東協和成添設門莊放盤廣告 移申出行

本號創始香港廣東分設九江漢口鎭江蘇杭各埠歷四十餘年親自採選大小洋藥提頂莊貨高價廉早已四海馳名選運鴉片今禁期迫近惟因存貨尙厚急欲脫銷起見特在四馬路麥家圈老秀里內第三家石庫門面並添設門莊零躉批發　箱格外克己以廣招徠倘蒙貴客光顧祈認明本號招牌庶不致誤恐未週知特此登報　本棧主啟

哮喘丸名滿寰球

自然哮喘平氣順痰化咳止數十年無藥可醫之老症服之斷無不瘳之理包可斷絕根株保不復發且能扶元補氣養火滋陰命門之眞火療氣血之虛所售之藥大不相同如患斯疾服過藥水丸藥時發時愈者請速一試庶不負本主人婆心一片也大瓶二元附送止哮膏一貼小瓶一元每料六瓶五元上海盆湯弄絲業會館後甯波路口五開間門面○崔氏壽香廬總發行所啟○南京花牌樓杭州陳列所○天津北門外獅子胡同忠成棧內

蓋世奇方

考哮喘之症皆由先天不足不善衛生以致命門火衰氣血大虧偶感風寒則神痰上升哮喘發作

署未克到會特委第四科科員陳某爲代表三時後各代表入席即推陳委員爲臨時主席分次選舉蔣君仲懷得十票當選爲會長浦容泉君當選爲副會長依次選舉評議員調查員幹書記庶務等員又選舉省農會代表浦君容泉當選完畢已六下鐘遂散會云

○蘇州通信

▲接收市政後之辦法　吳縣知事宗能述接奉省長通電云縣市鄉自治機關奉令停辦本民政長業經通令轉行並訂定執行細則飭即照辦在案各該知事應俟文到後查照妥辦不得誤會操切此電後凡將各該地方應領之附加稅銀清未發之款不得任意攤移仍將所收附稅已發及應存各數開冊呈報至地方現已興辦之學堂公益各項事宜自應慣還公正士紳及自治中賢達之員分別委任辦理俾奉進行欵仍照發一面將選辦情形呈報候核均毋遠延切切民政長韓庚印

▲調査團體宗旨　蘇垣社會各團體平日結合力本極簡單刻近日時事變更尤處於消極地步日前都督府特派員至各處調査團體性質有無逾越法定範圍及宗旨悖謬處如元妙觀道敎公會經該員會同警區張署員前往評査並將該會章程一紙帶歸察閱事畢再往塔兒巷佛敎公會如前考査一切云

○嘉興通信

▲火車擠斃醉人　嘉禾北門大街恒昌茶葉店經理人金斐伯平日性喜嗜酒每至傍晚神識不清醉態可掬本月陰歷十一日出外未歸延至四五日之久踪迹杳然店中恐伊醉後失事派人四處招尋消息仍無後來聞車站中人云十一日傍晚上海區間車回禾進站時在臨萬橋附近有醉人越軌道而過路被火車擠傷跌撲在地車中人見伊氣息尙存派人抬往西醫院醫治因腹部已傷延至十三日身死當時因口不能言並無姓氏由站中備棺收殮云云再詢之式面視大相相同店中人即報告金姓家屬伊妻於十八日到禾開棺審視無誤撫屍大慟痛不欲生經觀成勸慰即止現已扶柩回嘉善故里殖醉生夢死其金某之謂歟

▲孕婦山歌下　南嘉禾文明茶園經理人李樂山去年逗遛滬上頗有興商亂事嫌疑近因嘉禾解嚴已久附從者概不深究李即行回里以遂其家庭之樂無如行裝甫卸爲嘉禾警所長偵悉恐仍有不正當之行爲十八日上午密派第三派出所巡長帶同巡士二十餘名將住宅前後圍住然後入內搜査李樂山當場被獲幷抄出共進會徽章十餘塊國民黨証數紙銅鞭兩根槍子五顆舊印一顆江蘇偵探徽章兩塊一併解往警察事務所由孔所長略爲訊問將李看管一面電禀都督請示辦法云

○松江通信

▲軍人干預民事　金山縣張堰鎭有長脚阿小者向在水警廳當差近因有該鎭曹某之聘室葉氏被案寶徐傑人誘拐爲妾經曹於舊縣去職以葉妊價賣有夫婦女爲詞控由華亭檢察廳傳訊在案(案係華籍故曹赴華廳呈訴)詎期近日長脚阿小得徐賄洋千元硬以四百金給曹托詞奉水警某廳長委任强迫退婚並赴華廳呈請撤消而華廳徐檢察官對於此案初則甚形嚴厲現竟以息訟安民爲主義己任令當事人起減自由准予消案矣

▲上訴人振振有詞　有顧長三者因被嚴鶴如黃鶴生串害致有鰥欵糾葛顧遂氣忿成疾病染神經不得已請謝健大律師呈訴官廳曾經前華亭地方審判長袁君在任時屢次開庭尙未結束旋嚴等恐遭失敗乃以鉅金委任張維律師出庭辯訴距推事居振鶴不知爲何原因先未將開庭日期通知謝律師竟於前日遽下判詞托詞某日第三次言詞辯論原告避不到案作爲顧長三敗訴之缺席判決現外間對於此案不無微詞而謝律師更大爲不平業已據實聲明上訴云

▲無辜被釋　廣松金山縣人馮樹本因被綁匪涂淦人徐忠庭敲詐不遂由徐友李山青賄徐倩赴鎭守使署以馮購留手槍欲暗殺金山警務長爲詞相報告致奉派探査拿馮縣極驚逸當將馮友金汝礪拿解等情已誌前報旋馮探明原因遂親投鎭署候訊當奉楊鎭守使派人赴金邑調査明白馮應無罪並將囂肯據惟曾因案被押即將馮金二名押解回金歸案訊辦茲悉此案已經該縣訊明馮等確係無辜業已交保省釋還復其身體自由矣

▲操演槍礮　松江楊鎭守使自莅任以來對于軍政非常注重平日常飭軍隊勤加訓練現因白匪猖獗誠恐一旦奉調出征受傷所部機關槍隊日事操演並親臨校閱以期嫺熟而備不虞

要件

財政部呈明訂定本部次長辦事章程

爲呈明事查財政部修正官制因事繁任重添設次長一人業經核准公布並蒙前任趙從蕃代理新設次長員缺在案惟設官之初必分別職司始能定其權限必明其責任乃可策以成功查鹽務爲收入大宗亟應改良整理借欵成立以後復有洋員參預其中尤須事過協商曲當事理故擬以一次長主管鹽政事宜並兼任鹽務署長俾得悉心籌畫因應咸宜至於部務殷繁必須有人爲之綜理故擬請以一次長主管本部各局司廳事務以爲本部部務之領袖似此辦理庶幾職權明定各有責成茲擬訂財政部次長辦事章程八條開呈鈞鑒如蒙批准擬即公布施行並擬即以現任次長張弧主管鹽政兼任鹽務署長以代理次長趙從蕃主管本部各局司廳事務是否有當伏乞　大總統鑒核施行謹呈

財政部次長辦事章程

第一條　依照修正官制通則第十二條本部置次長二人除規定職權外本部部務由二次長分任之

第二條　一次長承總長之命主管本部鹽政事宜並兼任鹽務署長

第三條　一次長承總長之命主管本部各局司廳事務

第四條　次長對於主管事務除應呈明總長外各有專行之權

第五條　主管事務有連帶關係時由二次長商妥咸聯畫之

第六條　對于連帶事務有異議時得呈請總長裁定之

第七條　本章程實行後如有窒礙時得呈請總長酌改之

第八條　本章程自公布日施行

審計處解釋院定官廳簿記用法之大旨

(一)院定簿記之組織原有一定之系統適用者須注意全國財務行政機關之權限不宜僅據一部分之事實定其用法

(二)國務院頒行簿記之宗旨有二一在改良一在劃一以改良言則各署現用簿記頗多不合會計原則急宜改用院定程式以劃一言則各署現用簿記縱有一二種程式與院定簿記之精神尙合然形式既有得於劃一仍無保守之必要蓋所損者微而所獲者鉅也

(三)院定格式不宜變通登記方法可隨事實而有所變通請注意第三章各項說明運用之妙存乎其人若欲舉會計上萬有不齊之事實全求之於一種登記實例則拙矣

(四)決算上之數目以主要簿內所記標準貨幣之數目(即銀元數)爲主至于整理各種貨幣補助簿上所記之各幣數目則立於參考之地位未可混同視之致有喧賓奪主之嫌

(五)出納簿以整理現金爲主凡有現金收支不拘重複與否必須隨時登記以明現金之關係分類簿爲編製決算之根據帳簿凡有重收重支之數目必須分別提出俾免各署重複決算之弊

(六)收支對照表依據出納簿及分類簿作成所有對照表上之數目須與出納簿一致

(七)支出分類簿每月各立一冊每月計算科目流用之金額係還就目前事實之辦法將來全國總預算確定後須改爲全年一冊各科目之流用亦不必每月計算全年計算一次可也此不言不注意

(八)單據號數應有兩種一爲分類號數平時收到各項單據分類保存每類各別立定號次以便淸査並可於出納簿摘要欄內之該科目下註明該號號次以資對照一爲總號數即分類號上單據號數欄內之號數與單據粘存簿及決算冊內之號數均屬一致適用時應請注意

(九)官廳會計大概分爲營業會計與收支會計之二種此次院定普通官廳簿記適用之範圍除有營業性質之會計外均適用之凡一機關有兩種事實者得參用兩種簿記

(十)此次厘定之簿式以普通官廳均能適用者爲限其具有特別事實之機關得增加補助簿以補其不足

(十一)存儲物品編號簿係以供用物品淸査單軸助之淸査物品時按號稽査自屬容易

(十二)存儲物品分類各立號次以識區別且每件各立一號知號數即知其件數故存儲物品編號簿可省去數量一欄

(十三)工資不要收據者以夫役識字無多强令出具收據或不免導之作僞故用發給工資淸單宜照法令夫役親自簽字或畫花押於其上(有親筆痕跡即可爲據不必苛求工整完全)庶較確實

(十四)食各署慣例向庶務科取用物件爲多用取物簿庶務科別無單據留存不能爲責任上之證明且一人一次隨意塡寫多數物品漫無限制今改用二聯式飾物憑單而狹小其格式令每單只塡寫一種類之物品以示限制而便整理

(十五)表中登記金額爲帳簿所得之結果無帳簿不能有表查從前各署有誤以表作帳簿用者此次院定簿式界限分明適用時應請注意

(十六)以上各項解釋可與院定簿記第三章說明參看其施行詳細辦法仍由各經手人員自行擬定以期推行無阻

教育叢談

敬告全國教育界

沈步洲（續）

抑更有不能已於言者不佞辭職以後忽有自號憤生者投函亞細亞日報館攻擊不佞至無完膚滬江各報亦有轉載者其間所述誤會之處頗多讀者請於左述之要點細加之意

一憤生何人生於斯世苟有事於社會爲之謀公益待人接物斷不能一味因循治學務者尤不容稍言放縱平素行事自難求好於人人問誰實能有譽無毀者則有人焉就其所治之事吹毛而求其疵筆之爲文投之報館報館不察揭而載之而是人者則隱姓埋名徹身事外計得矣然其言無價値也

二此函發於何時憤生函稿於一月二十五日揭登於亞細亞報在不佞聲明不問庶務以後且在不佞正式呈遞辭職書之後當時不佞之將解組久已喧傳人口憤生此函何以早不披露而偏披露於其去位之際是誠耐人尋味者

三函中所指管理不善之處一屬庶務一屬敎務庶務既不在學長權力範圍之內即有大玷亦似不得科以罪罰何況憤生所指陳不過宿舍穢水一端執此以概其餘殊傷中正之道究之宿舍之所以有穢水穢水之所以積不掃除伊誰之咎以責不佞離鶩下不敢任受也

三函中所言是否可以憑信綜覽全函知不佞之罪狀有二一曰濶職二曰徇私在濶職一項下又有遲到早去不宿校舍疏於檢察敎員諸子目苟使皆與事實相背則不佞宜爲學界所屏棄然不佞自任事爲學長以來每日八時到校冬令嚴寒亦不逾八時半離校每在四時以後還須奔走酬應此大多數同事所能證明者謂之遲到早去不可也歷任學長差不駐校不佞循舊例亦不寄宿校中惟處樞關之停滯也即移居校之左右並設電話以便校員學生隨時諮詢每於黃昏日落之時星期休息之際與之周旋神思困倦事端煩瑣曾未以爲苦而憤生猶欲以不宿校舍爲之罪吾恐能免於罪戾者不多覯也至謂不佞疏於檢察敎員尤昧於事情敎員之優劣決不容以個人頃刻之眼光定之必隨時考察隨時調查而後可以判斷不佞素研究敎授法訪聘敎員之時即百計思探其陶冶後進之能力卒以格於情勢不能盡如所願則不得不於其上課之時側身講室耳聆目覩再四乃止又慮敎員之不慊於心也則常潛伏講室之外窺其態度伺其方術暇以時日而後曰若者善若者不善苟誠不足爲人師表則先莊言勸之繼婉辭謝之內事調護外事搜羅所耗之心血誠不知其幾何也且敎員之優者學生固未必面諛之敎員之劣者學生決不肯姑息必先指摘其疵瑕利用其疏忽（此北京大學流傳性他校所不及）無益則陳諸學長責以更易不佞任事六月學生之因反對敎員而入其室者蓋更俾難歡然憤生所謂加拿大人某德人某嚴陳經語敎員則皆平日素孚衆望者所敎之學生凡數百曾未有人明指其短就使有少量之惡感亦如曇花泡影頃刻即逝而就不佞之目光觀之則是數君者雖不必有過人之才其與周慕西之同爲良敎員則絕無疑義而憤生必不肯恕之知憤生尙非長於衡鑒敎員之人也其貶甲而後乙未必不有隱衷在也之數君者入校皆在不佞任學長以前日不受人指摘而今日爲憤生所指摘其故可思矣函中又謂預科所用人員皆不佞私暱此語不知何自而來自預科遷移譯學館以至今日不佞所介紹之庶務員僅楊王二君在憤生投函之時楊已去職王亦面辭外此則求一相識稍久之人且不可得遑言私暱憤使不佞而果有所私果有所徇嫉之忌之者或猶不如今日之多也不肯逾徇不學優容而中傷者得行其所志矣

嗟乎事之是非曲直未易斷定處此家醉其和人言不等之際尤難與世較短長彼朝呼朋友夕講儕輩以敎術爲能事者安居其位坐享令名而推心泣血盡職社會不屑與世俗同流合汙者則顚蹶頓挫賫志以去使賈誼復生屈原再世其牢騷憤鬱之情當非痛哭流涕長太息所能發洩也不佞後進自慚無能縱耿耿此心可表天日而社會不見容則去位讓賢亦復何妨平素醉心科學不度德不量力投身事務之旋渦當衆矢之的今而後知過矣行當還我初服執釜甑刀鋸以自娛耳願毋多言

來函

北鄉淮陰橋自除夕被搶四十餘家後人謀自衛頗爲固結有土匪朱正國者又於初四日糾黨行刦當被本鄉民格斃盜風稍戢朱本在押盜犯以賄買鍾檢事得釋鍾十七日帶隊赴驗飭役査拿富戶因此激動公憤羣起詰難鍾令護隊開槍轟擊鄉民遂亂擲泥塊鍾見羣情洶洶乃避至紳士家安乘而返蓋鍾官揚最久素有竹槓檢事之名小民遭其魚肉者不知凡幾現皆上控驅逐貪吏云

時評二

◉劉一千

(笑)

徐州歸客言有劉一千者豐縣知事也其笞人必以一千計尤痛心疾首於學校中之學子以江北之黑闇產此怪物又何足異然而吾國各內地之黑闇又豈僅一豐縣知事而已哉昔有員半千今有劉一千亦足媲美矣

衛生往憶
速勿誤
分發行所
總發行所
分發行所
總發行所

改七薌小說扇面第一冊出版
此冊全係七香所畫扇面凡仕女人物山水花卉俱全共二十二扇皆極精之作合為一冊此爲蔣氏寄萍堂書屋以重價得

買得此機誠為獲利無窮之捷徑

用此機較之用縫衣機獲利尤易如用此機有未明瞭者可至本公司隨時教授織法不取分文

凡紳商學界男女諸君皆可為之且紡織為居家有益之勤務勤則不匱 諸君亦欲勤而至富乎有志者事竟成

外埠可惠函來購取妙在不用學習另有說明書披閱便能了悟 賜教者請移玉至上海廣東路十九號門牌

按照本公司此一年以來核準之賬計算所收到織戶之襪較之往年加增三十萬雙之多均照章發給工資現本公司此項襪之銷場甚廣祇須有購機代織之戶雖倍其數本公司收得仍有銷路 諸君亦願為本公司工作而分享此項利益乎

家人婦子實惠均占

英商捷足製襪公司經理先生惠鑒逕啓者鄙人智愚學淺前清時代以官為家光復以來謀生乏術屢閱報章藉知 貴公司製襪章程頗稱完善特於四月來滬在 貴公司購得第七百六十九號製襪機一部將製成之襪按期送臨隨得工資度日足見 貴公司所載章程毫無欺飾最可感者鄙人於九月間突遭火刦 貴公司尤能預借工資濟我燃急以致數口之家賴以度活因思無以圖報用將身受情形登諸報章以表舜惠藉鳴謝忱順頌 日祺 紹興東阜鎮張小樓謹啓新歷十二月三日上

窮困無舒請来問我

英商捷足製襪公司諸位先生大鑒敬啓者去歲夏間購得 貴公司三百八十四號織襪機器五架每日每架可出襪子二打家中諸人皆得有永往工作並獲有莫大之利益況觀世界上無此工作易而獲利廣之事業且 貴公司諸執事對工作諸人甚見歡迎辦事照章收襪等情毫無留難鄙人感佩良深特佈數行登諸報章以表謝忱 諸君若有疑慮之處祈 臨滬寧火車站邊北浙江路華安坊第三弄第二家協字一百零九號內參觀始知鄙人言之不謬也 三百八十四號 湯少卿 林雲圖謹啓

請看湖北李女士之言

英商捷足製襪公司惠覽啓者自今年春三月購得 貴公司九百四十八號製襪機一副後日夜勤織送襪於 貴公司檢收又蒙慨然按數發給工資並無留難等事致使芳月增進款多至五十餘元於是家豐食足賴此機之力也茲於飽煖之暇思致此之源特誌感言以歎 貴公司之德喻候時安 天津河東小關治安里李春芳上

請將此券裁下郵寄上海廣東路十九號英商捷足製襪公司當有詳載公司實業與 諸君種種利益之章程一紙寄呈不取郵資即日將此券裁下寄來切勿延誤遲恐不及索取此項章程者請將姓名地址詳細開明為要 (六)

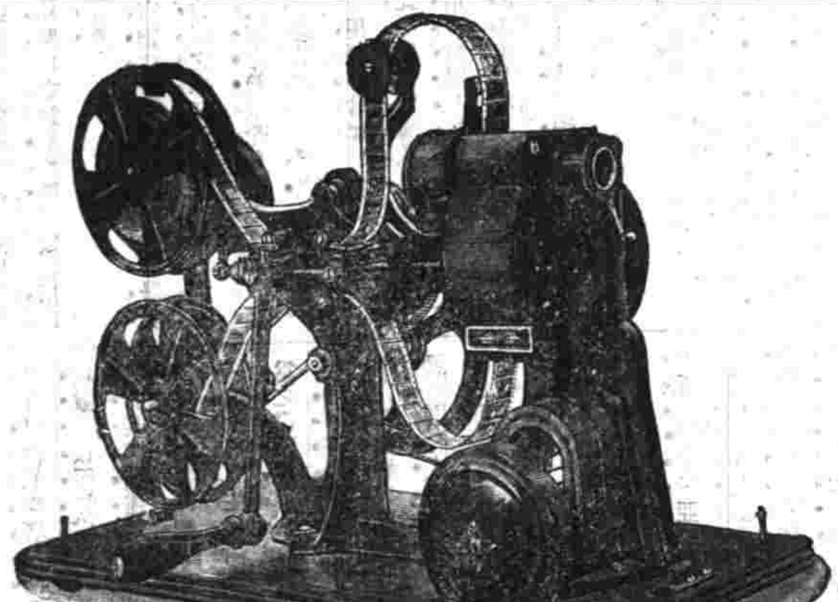

四川路九十九號

此項簡便影戲機器開演時與大影戲機器一式無二且無危險機藏隨時發生之電搖則電生停則電止雖閨閣名媛亦能自行開演眞乃家庭貴重之消遣品家置一份其樂何如每部售洋一百八十五元

百代公司啓

四川路九十九號

半夏露 包愈咳嗽永遠斷根

彭壽堂藥房始創順氣化痰止咳四寶半夏露眞正功效比衆不同◎招請各省批發經售◎函購由郵通知為要◎郵票不收

嗽○病後中虛氣逆咳嗽○頻咳不止變聲失音○產後虛咳渾身酸痛○痰火積寒久年哮喘○痰迷心竅文癲武狂○痰流骨節左癱右瘓○中痰中風手足麻木○痰阻氣塞痰痛肚痛○[illegible]

痰為百病之母若不速治則內臟養生之精液會變為痰非惟嗜咳變作[illegible]且身體決難強壯市間消痰各藥絕少見効[illegible]

中華女子產科學校招生

本校照辦已有兩載成效卓著現屆第三次續招

女生 自十六歲以外三十歲以內　資格 國文清通　年齡

學期 一年半　學費 每半年二十元　學科 另有詳章

膳宿費 每學期三十元走讀或半膳均聽其便　報名費 二元考取者學費內扣除不取給還取而不到不還

報名處 本校　校址 上海英租界大馬路泥城橋西首自新醫院內

德記洋行告白

今行開設已久經理各國著名廠家各洋廣雜貨匹頭大小五金印度棉紗並德國開陸老牌顏料企公老牌煉奶油及馬牌鐘牌油漆松香水又美國胡椒[illegible]衛身彩[illegible]等牌各種道林油光綿料等紙以上各貨歷蒙 貴客賜顧者均謂價廉物美小行另給外克己而貨推底生意早經馳名中外專理宏利人壽人險暨英國地球火險此兩公司成本甚鉅各埠均有分行設遇不測賠款迅捷非常所有房屋貨物生財衣服[illegible]上等保險費從廉凡以上各營業請至二馬路A二號三層樓上本行面議自當克己歡迎專此佈聞

參茸虎筋 海狗腎廣嗣金丹

外埠函購郵局最安如無靈驗包可退還本廠分設〇杭州陳列所〇南京花牌樓〇天津北門獅子胡同忠成棧

上海 金業會館後 崔氏鄉香廬

京都 達仁堂 老藥鋪

如意狗皮膏
東阿鹿膠
全鹿丸
參茸藥酒
虎骨藥酒
參桂鹿茸丸
請至上洋英界抛球場一百念九號門牌

外埠函購兌洋立寄

參茸固精膏
安坤贊育丸
益仙救苦金丹
萬病回春丹
保赤萬應散
秘製鹿胎膏

以上數種爲我北京同仁堂著名靈效之品諸君光顧

陸軍部一等軍醫正醫學士 張修爵君
西醫學士 唐乃安君
鑒定

強種精血丸

足供一世之強健

（功用說）

價格 大瓶每價洋一元二角半 每打洋十二元 小瓶每價洋七角半 每打洋七元二角 批發價目格外從廉

總發行所 上海四馬路 中英大藥房

立愈肝胃氣痛 將軍丹

此丹並治九種心胃氣痛服則立愈〇如屹過別葯不愈者請來一試方知實濟〇不效還洋〇以昭信實

危哉腎病

背脊疼痛風濕入絡四肢酸痛骨頭僵硬筋疲肌瘦心煩水腫小便不爽筋炎石淋皆腎病也不愼於醫治鮮有獲永遠除根者

凡人寒暖不均起居無時飢飽不調飲酒及醉操心過度工作太勞是皆迫腎致病之么魔也如上述諸病症原由腎力不足不能排除血內尿酸污毒之故耳迨尿酸量足則危矣

兜安氏秘製保腎丸助腎淸血補益腎力排除血內尿酸污毒久服百病消除身體康健且永無腎病之患欲除沉痾而享康寗之幸福者請試之

各埠藥房均有出售每瓶一元二角每打十二元正

上海兜安氏西藥公司啟

兜安氏秘製保腎丸

Doan's

Pills

速勿誤

分發行所 南京奇望街有正書局 蘇州都亭橋有正書局 天津東門外東馬路有正書局

總發行所 上海望平街有正書局 北京琉璃廠西門有正書局

第六冊出版

此冊全係七香所畫扇面凡仕女人山物水花卉俱全共二十二扇皆極精之作合爲一冊此蘇氏舊藏平泉書屋以重價得

分發行所 南京奇望街有正書局 蘇州都亭橋有正書局 天津東門外東馬路有正書局

總發行所 上海望平街有正書局 北京琉璃廠西門有正書局

本埠新聞 紀事

謠言又起

鄭鎮守使前日又據探報訪聞滬地潛伏之亂徒現又約期定於舊歷正月二十八晚希圖擾亂本埠治安並有攻刼製造局之謠言報請防備等情鄭汝成君以此種謠言均係亂黨有意散佈欲使煽亂民心此等鬼蜮技倆已經屢見不鮮惟恐商民人等疑慮恐會致起驚惶故特令行淞滬各軍隊妥爲防範 兵艘巡並請巡警廳督辦轉飭各警區一體戒嚴以保治安

製造局尚未解嚴

高昌廟一帶近日謠言仍未靖息自南市滬軍營舊址之望道橋起直抵製造局門均分段派兵持槍站崗而高昌廟及龍華車站每次往來旅客仍須分別檢查 惟近日男女過道所携行李均甚簡單凡遇兵檢查大抵先自啟閱如前次之危險物久無獲得矣

新同盟會黨人靜候解決

新同盟會案內之李植麓三諸人鄭鎮守使以叠據軍法課提訊口供刁滑頗緒毫無曾擬就辦法兩條呈請中央核奪(一)擬解送北京訊究(二)擬送上海地方檢察廳監禁等情茲接內務部來電以據京師警察總廳報告該廳獲得新同盟會章程及印刷物兩封一係由東京所發一係由上海所發以理推之上海之機關部與逃亡海外之亂黨相通已無疑義今各省業已先後拿獲發佈是項印刷物之人將來不難水落石出仍着嚴押靜候解決云

黃社首領將次預審

黃社首領黃鏡(即王松周)許一蜚(即陳祿生)因在浙江煽亂未成逃匿來滬潛蹤小花園國民旅邸秘密結社勾誘徒黨希圖復辟經浙江朱都督偵知電請鄭鎮守使遞案訊押(已誌前報)並悉朱都督以黃許首亂魁(王逸)即王金發死黨王允紹將都督時曾許孤假虎威魚肉紳民劣跡昭著前在浙省圖謀擾亂事發潛逃今復秘設黃社密謀破壞以希死灰復燃實爲怙惡不悛特電請中央特飭鄭鎮守使商准引渡以伸法紀而絕亂萌 鄭鎮守使奉電後當飭公共公廨正會審官關綱之君與領事團磋商 現聞已得領事團允許俟捕房將黃許解請公堂預審後即可引渡解交浙省訊案訊辦云

測繪西門外地圖

法人要求推放上海西門外一帶租界曾由上海鄭鎮守使查得前清滬道辦理續放法界原案以西門外地方永遠不再放爲租界曾經載明合約在案茲悉鄭汝成君以法前總領事巨籟達君續放賓昌路及甯波會館前後至方浜橋暨南陽橋一帶之租界當於華法交界之處均經堅立有界牌現既違約欲在該處再擬推廣法界自宜拒絕以符前案惟查西門外華界管轄範圍之地圖既因尚未測繪即應飭令會繪故於前日商由警察廳督辦飭該警區迅將西門外與華法交界各管及現在華界管轄之各馬路趕緊測繪詳細地圖幷於圖內明晰注說呈候查核云

開送拆城塡濠工程細賬

前知事吳君經手拆城塡濠之事前日爲委員與洪知事向吳君索閱工程細賬幷圖樣昨已開具送交縣署置內解省者者銀一萬四千元其餘均開支在工程內下現洪知事擬於今日邀齊委員到署討論辦法云 又聞承買是項城濠基地之人大半尚未過割紙執有經手人收條 現須由省委查明後再定辦法也

上海城西幼稚園癸丑暑假全體攝影

停辦自治機關後之進行

上海縣公署昨發布告云案奉民政長韓電開縣市鄉自治機關奉令停辦本民政長業經准令轉行並訂定執行細則飭即一照辦在案各該知事應迅文到後查照妥辦不得誤會操切此電到後先將各該地方應須之附加稅款清未發之款不得任意挪移仍將所收附稅已發及應存各款開冊呈報至地方現已興辦之學堂公益各項事宜自應愼選公正士紳及自治中賢達之員分別委任辦理督率進行款仍照發一面將遵辦情形呈報候核均毋違延切切等因奉此除遵照省頒訂定執行細則分別辦理並將所收附稅已發及應存各款開冊呈報外凡在圖邑人民須知各級自治機關雖經奉令停辦而業已興辦之學堂公益各項事宜仍須委員辦理督率進行應發之款均須照發其從前辦理各項事宜之職員爲各級自治機關所委託及人民相繪之項爲各級自治機關所經收者均應一律循照舊章賡續有效毋得誤會事理觀望遷延致違民政長督率維持之至意合行凱切曉諭仰即一體遵照特此布告云

維持教育條件

滬邑市鄉自治經洪知事保舉公正紳士接管昨洪知事又接到省長八百號訓令對於今後維持教育辦法條件(一)市鄉附加稅應照常發給教育費原占分數絲毫不得短少(二)各市鄉教育費原定支撥各公立學校及輔助各私立學校數額應照舊支給不得稍有減折(一)各市鄉原有之教育公款公產應完全保存祇許提支息租爲教育費用絕對不得移作他用(一)各市鄉原有指充教育之附稅雜捐先經立案者應一律繼續征收不得藉詞豁免(一)各學校校長如不犯小學校令第三十三條情事雖市鄉主管易人不得率行更換(一)各市鄉關於初等教育推廣計畫應按照規定地點依次實行(一)各市鄉關於學校外各種教育事項無論籌議方始進行中間均應切實設施毋稍觀望以上各端現洪君即日布告全境以維學務矣

租界匪徒搶刼之凶猛

邇來租界各處搶刼之案時有所聞雖經捕房嚴密巡邏無如地方遼闊難保無此失彼之虞乃前晚十時許馬立師大沽路九百七十二號門牌婦人謝王氏家突有匪徒多人打門入內闖至樓上臥室各出槍刀等利器嚇禁聲張該氏見此情形且家無男嗣若寒蟬祇得任其翻箱倒篋恣情搶刦値洋五千元之金珠飾物以及粗細綢皮衣服迨匪逃去始敢大聲呼救巡捕聞警到來匪已去如黃鶴追捕不及因即偕同投報捕房捕房立派中西探捕分頭四圍兜拿奈匪已遠 聞奉飭認眞查緝務獲人贓併獲盡法懲治以保治安云

偽造交通銀行鈔票續誌

本埠交通銀行發現五元偽票一節已誌昨報茲查該偽票不但洋文中之R誤作P且華文一面所印之藍黑兩色係比眞票較深而圖章顏色尤深而帶紫其篆文中通字第一筆轉灣處眞票形方偽票行圓 尤爲易辨者 本埠商家宜注意聞該行現已懸賞數千元當可不日破案

令飭實行契稅

代理國稅廳籌備處處長蔣懋熙昨會同韓省長訓令洪知事等文云案奉大總統敎令制定契稅條例業於六百四號政府公報公布在案惟人民積習往往於買賣不動產之契據圖省小費匿不投稅保障權利之說幾若充耳不聞是在各縣知事多方勸導實力稽查庶無隱匿之弊查民間買賣成交必須過戶完糧應即責成經管過戶人員(倘名冊書或糧書各縣名目不一)凡有業戶來署過戶即須飭令先行報稅非有印契不准過戶或已過糧各戶亦須責成主管者詳細查軋如未投稅立即指名飭令補稅不得聽任匿延本省契稅收入果能整理得宜約計不在少數若徒以一紙文告敷衍塞責無怪人民淡漠視之隱匿如故民國契稅條例既奉大總統敎令公布一條新定契約用紙及特別印花卽須遵照實行現尙暫依舊例辦理納稅較輕業戶無不樂從之理各知事務當廣爲勸導切實進行本民政長本代處長將以辦理契稅之有無起色爲各知事之考績 其各凜遵毋稍違延行飭令遵照此令

巡警一賞一罰

滬南警察分廳長嚴鼎彝君對於所屬長警有過必懲有功必錄昨令各區云因得巡警夜間帶械原爲預防不測藉資保衛且槍械不准離身或拋於地上屢經傳知在案各巡警宜如何實力奉行以重職守茲查前晚十時一刻一區三分署蔡縣橋第一崗警在小攤食物置槍於數步之外漫不經心倘有意外何以自衞而防患似此弁髦定章玩忽勤務者不嚴行懲處何以儆效尤而肅警規應將該警責革該署員巡官督飭不嚴並予記過一次以示儆戒 又查一區一分署觀雲路第二十一崗該處道路極寬該警往來梭巡以手指揮車輛行人分上下道走偶有不遵者諄諄告誡實屬可嘉之至着記大功二次賞洋二元並以巡長記名提升以資鼓勵除令知一區二分署暨三分署分別遵照外合亟令仰各該署 即便遵照傳知所屬各長警用昭勸勉此令

招商局產業估值

輪船招商局無關航業之房地股票產業(一)上海英租界出租房產坐落黃浦江福州路四川路美冊第一千一百三十八號地基四畝二分一厘四毫計估價銀四十四萬二千四百七十兩洋房計估價銀八萬六千兩共計銀五十二萬八千四百七十兩美冊第一千一百三十九號地基四畝九分八厘八毫計估價銀四十七萬三千八百六十兩洋房計估價銀三萬兩共計銀五十萬三千八百六十兩美冊第一千一百四十五號地基四畝一分四厘五毫計估價銀十八萬六千五百二十五兩洋房計估價銀九萬兩共計銀二十七萬六千五百二十五兩美冊第一千一百四十六號地基二畝六分七厘二毫計估價銀十三萬三千六百兩洋房計估價銀二萬兩共計銀十五萬三千六百兩以上四項共計估價銀一百四十六萬二千四百五十五兩 癸丑正月二十二號通和洋行復估價銀一百十三萬八千二百三十五兩(二)上海法租界出租房產坐落金利源棧房後面洋行街等處法領事契第五十號地基六畝一分一厘八毫一絲計估價銀十八萬三千五百四十三兩市房計估價銀三萬四千九百兩法領事契第五十二號地基十一畝三分四厘五毫計估價銀三十四萬三百六十兩市房計估價銀八萬兩法領事契第五十四號地基一畝五分二厘九毫九絲計估價銀四萬五千八百九十七兩市房計估價銀一萬八百兩法領事契第五十五號地基九分五厘三毫七絲計估價銀二萬八千六百十一兩市房計估價銀七千兩法領事契第五十六號地基四分八厘七毫七絲計估價銀一萬四千六百三十一兩市房計估價銀三千兩法領事契第五十七號地基八分三厘五毫五絲計估價銀二萬五千六十五兩市房計估價銀六千兩法領事契第五十八號地基九分計估價銀二萬七千兩市房計估價銀七千七百兩法領事契第五十九號地基九分六厘三毫六絲計估價銀二萬八千九百八兩市房計估價銀六千五百兩法領事契第六十四號地基五畝計估價銀十五萬兩市房計估價銀四萬八千兩以上九項共計估價銀一百四十萬七千九百十八兩

(未完)

正學會講演禮教

正學會前日午後在北四川路長豐里該會總事務所開會到者甚衆推主任梁天柱君演講禮教與國民前途之關係(首述列代禮教之沿革甚詳)繼言今民國成立以來破壞終而建設始專制倒而共和興誠未有之盛業莫大之光榮也無如禮教蕩然秩序頓失 民無敬長之念士無重禮之心或以桑中結約爲文明或以桑上題詩爲風雅或以放誕爲自由或以僭妄滅倫爲平等放僻邪侈無所不至噫今日之講求禮教所以刻不容緩也某君同曰叩首作揖吾國古禮也握手鞠躬方今新儀也緘論紛紛莫衷一是從古禮乎則或譏其迂拘從新儀乎而又嫌其傲慢進退維谷無所適從果如何而後可耶梁君答曰禮

啟秀女塾招生

俞惠民律師通告

平等閣筆記出版

此書曾在時報按日登載近以索此書者紛紛茲特印成二冊定價大洋四角

分發行所

總發行所

俞惠民律師通告

本律師專辦會審公廨並駐滬各國公署華洋交涉及上海地方審判廳江蘇高等審判廳大理院一切民刑訴訟案件並訂契約合同代表出席和解爭執公證事件以及代收房租等項凡有委任者請至英租界香港路五號洋房本律師事務所接洽繳納公費時以正式收條本律師簽字爲憑外間並不另立分事務所諸君注意　電話四〇六六

啟秀女塾招生

學科　中文英文算術地理歷史美術琴學唱歌

額數　一百五十名餘額無多報名宜早

資格　八歲以上三十歲以下身家淸白性情平正者

納費　每學期寄宿生學膳費洋四十二元走讀生學費洋十八元凡習琴者加學費十二元均入學預繳報名時先繳報名費二元在進學時扣淸

開課　陰歷正月十五日陽歷二月九號即

報名　海甯路第十號洋房

平等閣筆記出版

此書曾在時報按日登載近以索此書者紛紛茲特印成二冊定價大洋四角

總發行所　上海望平街有正書局　北京琉璃廠西門有正書局

分發行所　南京奇望街有正書局　蘇州都亭橋有正書局　天津東門外東馬路有正書局

時爲大夕從宜九拜之禮屢見周官然拜字從雙手所謂拜手是也非拜跪也稽唐虞三代臣見君必執圭鞠躬後學考周禮儀禮通典諸書並無跪拜之明文故孔子曰執圭鞠躬如也若曰必跪奮圭何城乎況據手鞠躬爲五洲大同之禮最合時宜若吾人處此世界大通之際仍守上古之禮則是閉門造車欲求出門合轍豈不貽笑通人乎何況跪拜之禮並非古禮實出秦漢而後與印度而來也某君又問曰吾欲以禮參禮節繁縟不可勝學終難免掛一漏萬之誚必如何而後可得其綱領耶某君答曰禮雖繁得可以四語了之曰非禮勿視非禮勿聽非禮勿言非禮勿動是也更簡以三字貫之曰毋不敬是也再簡以一字賅之曰敬而已矣男逆女女與男無論長幼尊卑富貴貧賤必敬必愛勿慢勿輕纖握手可也鞠躬可也請畢散會巳夕陽西下矣

◉通令查緝偷運軍裝

上海鄭鎮守使茲接安徽倪都督來電內開白匪現在皖省霍邱等縣各鄉大肆刦掠業已派軍馳往剿辦茲據軍探報告偵悉白狼賊軍近因軍火用罄暗派凌毅岳冠清孫俶軒管鵬等携帶鉅資潛往上海私購軍裝希圖運回接濟賊兵軍需請爲查拏等情查凌毅等向係皖省著名叛黨前因接授逆首栢文蔚僞令於皖省運動謀亂事敗曾經通緝未獲乃敢勾通白匪代爲赴滬私購軍械實屬甘心謀叛罪大惡極自應嚴密查緝凌毅等務獲究懲希即查緝等因茲悉鄭鎮守使除通令各軍嚴緝凌毅等務獲解究外並已函致江海關施監督轉請新關稅司查照凡有兵商各輪由滬出口者着令華洋扦手人等詳細稽查以杜偷運云云

◉密訊暗殺德婦案之嫌疑人

美租界禮查路十四號門牌德商牛肉莊主婦密雪司前門被人謀斃並盜失値洋三萬五千元之金珠飾物現洋等件當經捕房認眞查緝外並將馬夫王阿四楷阿四包丁張運生西崽朱小毛及已歇西崽林左君等案送交解辦案公堂訊明諸張無干因判交保聽候人押候復訊各情曾誌本報茲因捕房查得出事之晚該西婦用人均因西崽周小弟約往伊家吃年夜飯出外以致無人知覺事有可疑因即將周一併拘押昨晨由捕將朱小毛王阿四林左君周小弟四人一併解廨請訊奉關讞員會同德副領事升座時別公堂秘密研訊禁止傍聽關防嚴密訊至午刻聞均互相推諉飭令一併還押候下午三時提續密訊云

◉新甯輪黨人仍羈押所

前在十六舖新甯輪拿獲之黨人仇警雙周鑑王瑞林王棠張順甫五人曾由滬南警察分廳解送鎮守使署訊供不諱當經鄭君報告內務部核辦茲悉仇等本可早日鎗斃以昭炯戒因內有助資謀亂之湯保吾通州富戶亦日本不安分此次是否允借銀二萬元尚在通緝到案對質故仇等仍押在羈留所

◉亂黨槍斃

上海鎮守使署軍法科長奉命研訊之亂黨羅春廷一犯業經訊據供認謀亂不諱按律擬判死刑呈奉鄭鎮守使核准令飭執行故於昨日即十八號下午一時在於倉提出羅春廷一名派撥衛兵四名押至製造局內西砲台地方喝令羅犯坐在被褥之上正欲行刑時羅犯因見衛兵所執埋葬木牌上有羅春廷三字羅即聲稱此非眞名庶案鉛筆自書陸于野三字據云此乃眞之確實姓名年僅二十餘歲言畢遂即開槍擊斃屍赤埋葬該處面該犯臨刑時毫無畏懼之態

◉公共巡捕房添聘律師

公共總巡捕房刑事檢查員倪克君本兼辦捕房代表律師之職凋有重要案件到堂代辯已歷有年茲因公務日繁律師一席無暇兼顧京奉麥總巡爰准工部局各西董電致英京倫敦添聘律師來申承理斯之茲經聘定英國著名法律專家牛門（譯音）君已於前日乘英公司郵船抵滬謁見麥總巡及工部局各西董昨已至總巡捕房接差視事矣

◉電調軍艦

駐滬海軍李總司令茲接長江張巡閱使電稱以白狼現率羽黨在於漢口下游一帶長江各口勾結亂黨意圖舉事呈奉總統電令親往贛拿請速派艦馳赴浦口以便乘輪游巡各口查緝匪黨故由李總司令昨令建安砲艦迅速上駛矣

◉一體加意防範

上海鎮守使鄭汝成君近接軍事偵探報稱探得亂黨首領陳其美等近復遣派黨徒十餘人僑裝某國游學生搭輪來申身懷危險品物轉往長江上下游各要隘煽動軍隊密謀起事所有軍械均由黃興何海鳴等由外洋購運各處皆設有機關其總機關設於上海虹口某國旅館至夜靜更深時有黨徒出入東因蕪湖機關破獲揚州亦已失敗派往該處黨徒陸續逃回上海請速函致楊交涉使照會各國領事協同飭捕房派探至該處協緝以保治安云云鄭君據報除函張君照會領事團飭捕房派探協緝外深恐該亂黨在揚州蕪湖迭遭失敗或於上海圖逞逆謀故令行所部各軍一體加意防範以遏亂萌云

◉偵探口中之亂黨

上海鎮守使日前據密探報告滬城九畝地新舞台後面住居某號石庫門內某甲係代人做槍套近有亂黨兩人寓於天明出外至晚十二時後始回居宿並寄存大皮夾兩只內藏諒係炸彈險物甚以爲慮君除飭探守候外並函滬南崔分廳長加派得力偵探輪流分班日夜前赴該處一帶嚴密守緝至今四五日尚未緝獲現崔君已據情呈報鄭君核奪矣　又上海鄭鎮守使日前據軍探余祖勳報稱有亂黨某甲於去年六月間攻擊製造局當場被官軍擊中額角逃紅十字會醫治尚有槍彈爲證近又携帶黨徒六七人在南翔西北鄉地方賃一密室並藏軍械密謀亂事等情鄭君據報業於舊歷本月二十日飭該探帶同探夥七八人前赴該處不動聲色嚴密偵查云

◉黨人尚無實供

上海鎮守使署前據偵探在九畝地拘獲黨人張承武一名發交軍法課押候訊辦等情（曾誌報端）茲悉昨晨經王軍法課長審訊提案研訊二小時之久反復嚴詰關防極嚴密據聞因有關暗殺黨嫌尚無實供云

◉售地交涉

單永春控西門外紳董楊某串通二十五保十三圖地保沈雨春（即沈阿多）盜賣該圖中旭遺坟地等情一案前奉地方審判廳開庭辯論被告未到所以未奉判決候再提人証再行辯論存案前日又據單永春之兄到廳稟稱西門外斜橋十三圖內祖坟實遭楊沈等串同盜賣與朱某爲業朱擬將該地改作花園楊等得價後彼此瓜分嚥請提案集訊方可水落石出張廳長得稟後諭候批示辦理

◉分醫院暫行停止

滬城紅十字分會沈香閣分醫院自上年成立由夏應堂般受田二君主任延請中西醫士每日送診給藥必數十百號之多北年城居民咸受其福者莫不交口稱頌乃近因經費支絀已暫行停止當此喉痧流行南市尚有一上海醫院北城則少一慈善診所地方熱心之士與夫總會會長不知有以維持之否

◉禁烟不易辦理

陳救華君前奉程警長特派爲第五區（即滬東一帶）禁烟專員已經三月現奉崔分廳長以辦理禁烟毫無起色訓令猛進陳專員因五區境地遼闊人心野蠻辦理不易昨特將種種爲難情形呈請示遵並聲明陳專員因不日回里掃墓擬即呈請辭職云

◉再訊阜甯盗匪

劇盗柴壽山（即沙紹卿）潘永順（即張建平又名張二長腿）因於去年在江北阜甯縣屬嵐坎村等處糾黨騷擾地方焚刦全村逃匿來滬由兩淮緝私營調查員祁際之帶同眼線來申投請英公廨飭知捕房將柴潘兩匪及形似同黨之許金福蒯渭昌王瑞芳王壽方等一併拘獲送經解奉公堂訊判柴潘及許還押蒯與兩王各交三百元人洋並保因無保奉飭一併押候復訊各情已紀本報前午後由廨繼續研訊先由被告代表穆安素律師向事主王朱體璧重復盤詰一番繼據事主孫洪恩上堂由中央政府代表高易郝撫璞司律師詰據供稱被告沙錫倫（即沙紹卿）與張二長腿因於光復時糾衆騷擾地方故由該處紳商自行集資招撫伊等以衛閭閻乃去年八月間忽復糾黨開槍大肆焚刦我們槍斃出視見勢不佳即避於叢塚之間始獲倖免然家財房屋均遭焚刦一空當時被刦之家呈報阜甯檢察廳外並分呈江北護軍使及都督省長求究餘供與失略同即據被告代表穆安素體明兩律師向孫反覆盤詰良久並向詰被告糾衆焚刦衙是否目睹答稱係親自看見云云訊至昏因時巳晏奉關讞員商之英康副領事判仍一併還押候再訂期復訊惟兩王與蒯如有人洋妥保准照前斷交保候示

◉請求省釋嫌疑犯

閘北馬家宅西洋人羅帝戲司住宅於盜行刦並拒傷事主旋由該處警區偵探拘獲嫌疑犯馬祥生馬木林邢小毛邢阿三等解送地方檢察廳訊供不認實遭探警誣拘奉判押查在案茲悉馬祥生刑小毛等之各親友王小芳呂金壽等聯名具稟聲稱馬祥生等實爲該管探等誘去解案並唆使其妄報無辜之數人爲此來案請求省釋在監長以此案事關外人在內地被盜案情節重大況馬祥生等現當派員偵查之間所請各節着靜候核示

◉照料裁兵抵埠

上海鎮守使鄭汝成君昨接福建鎮守使李厚基君來電內開閩省現又裁兵屬江蘇籍目兵二百五十六名湘籍二百六十四名派第五團一營呂排長帶兵赴送滬漢兩處各回原籍業於本日下午五鐘乘招商局公平商輪自廈開行過滬時請派員照料一切茲悉鄭君接電後除令飭駐局威旅長俟該船抵埠派員照料外並函達警察廳轉飭上海縣洪知事如該裁兵抵埠過滬務派員警妥爲照料矣又滬南警察分廳長崔君奉到淞滬水陸警察督辦薩鎮冰君訓令內開昨准上海鎮守使鄭函開頃准福建鎮守使李電開閩省現又裁兵屬江蘇籍目兵二百六十五名湘籍二百六十四名派第五團一營呂排長帶兵赴送滬漢兩處乘公平商輪本日下午五鐘自廈開行過滬時請照料一切前來相應函達貴督辦屆時飭屬照料爲荷等因准此合行令飭該分廳長遵照如上開閩省裁兵到埠或過境務即派員警妥爲照料爲要等因崔君即令知各區警署一體遵照候閩省裁兵到埠或過境務須妥爲照料毋得疏忽並須將情形具報切切此令

◉慎重選用巡警

閘北警廳所屬各區署巡警剛革應由教練所選取派補歷經遵辦近因各區署力圖改革開除不及格之巡警多名致教練所學生不敷選派茲經徐廳長通令各區署暫准募狹驗補雖係一時權宜之計然不得不求慎重之道故令各署長員遇有巡警缺額狹驗人數務必適於所缺人數庶可拔優錄用以裨警政云

◉添設電車軌道

英美電車公司近因營業日見發達現擬蓋設軌道自西華德路至提籃橋一段添設分軌數處直達楊樹浦折回至洋涇橋爲止以便行旅業於禮日開工與築云

◉拐匪押候究辦

著名拐匪林四拐婦陳林氏誘拐男孩陳福生林寶生二名擬乘輪出口以圖販賣當爲水巡捕房偵探查獲稟准捕頭於昨轉送地方檢察廳請辦當奉檢察官提案預審林四陳林氏供詞均各支吾小孩陳福生供上海人年十二歲原係姓周因被湖州婦人誘拐故嘱我改換陳姓等語林寶生供年六歲上海人餘語供不淸楚問官遂諭飭二孩暫送新普育堂留養給候拍照召屬認領林四陳林氏諭飭押候究辦

◉拘獲拐匪

浦東爛泥渡太古華通碼頭淡水輪船昨日由嫦孺救濟會調查員協同該處第五區警察署偵探廖樹森查見形跡可疑之拐匪清江人趙子雲拐帶六歲男孩一口希圖乘輪出口販賣當經查見上前盤詰言語支離立即由救濟會調查員知照新關水巡捕房經捕頭梅羅君立飭水包探何阿春會同水巡捕等前往將該拐匪及小孩一併帶至水捕房詳細研訊明白以便解送檢廳核辦云

◉催送學校一覽表

上海市政廳學務委員賈豐芸君致上海市區城內公私立小學校函云敬啟者接縣知事函內開案照部定學校職教員及學生一覽表式五種前奉省令公布當經分行遵辦在案現在各校將次開學前項表式均應塡送以憑轉報茲由本公署按照各表刋印並附塡表說明除中學校另行刋送外相應函送表格八百紙即希查收分發本區境內公私立各學校務於陽歷二月底以前塡齊彙送本公署以憑分別存轉幸勿延期是爲至要等因合行將表格分發貴校即希於二月底以前塡齊交下以便彙送縣公署存轉等因合荷又致上海市區城內公私立中學校及專門學校甲乙種實業學校函云敬啟者接縣知事函內開案照部定學校職教員及學生一覽表五種前本公署照式刋印並附塡表說明函送各市鄉分發本區城內公私各學校在案茲將中學校及甲乙種實業學校專門學校應塡各表照刋送上即希查收轉發並知照各該校將所學門類一欄例科何門何類分別註明務於陽歷二月底以前塡齊彙送以憑分別存轉等因合行將表格轉發貴校務希於二月底以前塡齊交下以便彙送縣公署存轉幸勿愆期爲荷以上均附送表格及空白格紙如有漏送或不敷之處祈即來取

來函

啟者頃閱貴報十八日本埠新聞欄有商務聯合會前呈請省長立案未經核准近有自稱旅滬商幫代表章鴻卿等又赴省呈報設立旅滬客幫商務商務聯合會云云殊堪詫異查敝會遵照自由集會約法成立已逾一年之久前此既無呈請省長立案情事此次各幫代表係呈報一年內成績報告亦並無呈請設立旅滬客幫商幫商務聯合會之事　貴訪事所言不實應請　迅賜登入來函更正一門以昭紀實無任企禱　滬客幫商務聯合會公啟

時評三

自治機關奉令撤消不及半月內務部已疊次催促問思從前各市鄉籌備自治何等艱難何等遲緩今日之撤消又何其速耶

市鄉自治以小學爲最要今江蘇韓省長對于市鄉教育竭力維持江蘇或尙有不絕如縷之一線生機乎

小說

蓓德小傳（二十二）（英）（笑）

台司孟曰惟以余之爲人乃萍蹤不定時時思出游他國顧醫生告余謂宜靜養彼謂威爾西空氣與余至相宜余初不信然今且在是矣蓓德曰觀君似有不適狀得非長途過於勞瘁耶台司孟曰我何瘁〻惟中心無好懷耳蓓德曰台司孟君汝前途正一片樂境何乃鬱鬱作是言

台司孟微喟因就之心事密司奚能知之顧不知良佳知之徒爲我拖臉耳衛時蓓德目注台司孟鬢雲滿面而台司孟則出火柴燃煙吸之乃曰以吾二人相較姑娘或有眞樂境也語至此又更易其詞曰日來曾見司梯衞否蓓德曰見之渠曾相約嘗拓半日之光陰與迦因一訪格拉勃爾老人之茅屋也

台司孟曰君近來乃不厭此老人耶蓓德曰余亦惟不厭此老人且甚愛司梯衞君以彼殊一和藹可親之人且余亦甚哀憐之以其皤然一老爲境良凄獨耳台司孟點首曰然此老殊可憐兩人語時已達蘭司多莊蓓德曰君曾晚餐未台司孟曰餐已多時方語時斗然回顧曰噫迦因來矣

時則見女娃仍衣紅色之寢衣而入馬利亞白後隨之晦容可掬朦朧其兩眼語蓓德曰密司蓓德余覓汝久矣汝何往者回頭忽見台司孟在室乃力奔台司孟圜兩手抱其頸與之親吻台司孟亦抱迦因坐諸膝上

琺瑯俱樂部

◎女士向隅

美國奧斯幹州仙洛埠有爲自動電車公司自創業以來生意日盛如去年度實得純然利益金二千二百萬元該公司主人提出以上全額分與彼雇職員工匠夫役人等但該公司所雇之女工皆不得領受分毫且據該主人曰女工之來者係爲訪擇夫主而來非貪求餘利故可不必分與云云

◎又一女士

矢島楫子者日本一女士也關於男子通姦處罰制度之議連年提出請願書於議會且聞矢島女士常語人曰此幾件除非予死後則不提出也議會員均係男子斷不能制定約束自己之律予最憤恨者則彼等以戲弄手段對該請願誠男子之無情也

◎最高地價

美利堅紐約埠希斯亞尼議街爲紐約埠第二之闊綽地該處地土現在時價每一西尺丁方直美金六百元正誠地球上最高之地價也

◎鼠之効用

近世以鼠疫傳播之媒介莫甚乎鼠人多視爲惡魔幾欲殄滅其種而便此乃英國地方官廳以之爲國家大害之政策書者皮製入之額可至四十八萬磅用法剝取以度製書籍以便書籍可免蟲蝕故藏書家珍之若拱璧焉

◎各國醉態

某雜誌云醉時各國民之特性各俱殊異有奇妙不甚言者美國人醉時則必演說法國人醉時則跳舞愛爾蘭人醉時則紛爭必起德國人醉時則歌西班牙人醉時則賭博英國人醉時則暴食俄國人醉時則春情勃然意國人醉時則傲言謾語云

餘興

（泥子投稿）

新對

湯化龍　對　油炸鷄

熊思百　對　猪頭三（蘇滬俗語）

張耳　對　放屁

張香濤　對　放臭屁

圍棋欄

（贈有正書局出版中國名畫一冊）

周小松　丁禮民　受二子　共二百十三着

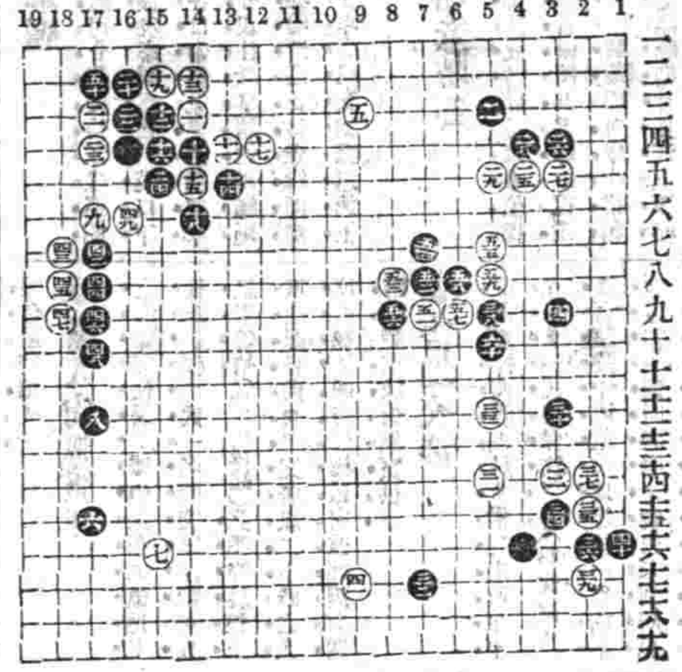

懸賞問題第二期

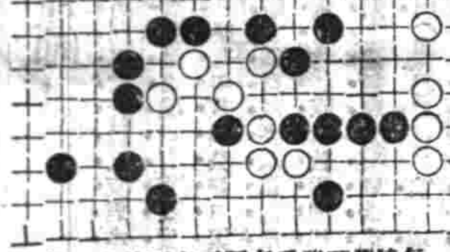

白先死生如何

懸賞問題　每星期揭曉一次入選者備有酬贈以助雅興海內手談家如有自備新題願徵彩懸賞者本報亦可代登並註明某某當課仿詩鐘會課之例也

殘局細奇

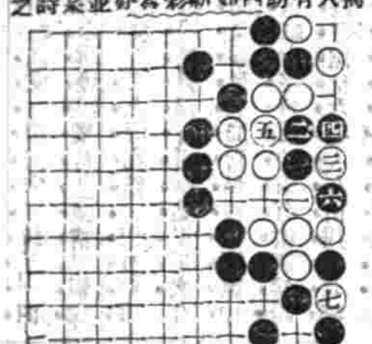

本埠蠶繭市況

怡和絲莊　昨二月十八日據二本埠怡和洋行最七元七十四次拍賣行情如左

（羽毛）

熟紅人馬牌每疋　十八兩

大紅又　十六兩八錢六分

淡黃又　十四兩三錢

新綠又　十五兩二錢三分

桃紅錦牌　十七兩九錢二分

大紅又　十七兩三錢一分

新綠又　十五兩二錢一分

金黃又　十五兩六錢

（羽綾）

元青虎牌每疋　十六兩六錢七分

元青人馬　十五兩八錢七分

元青馬頭　十五兩五錢七分

（嗶嘰）

大紅馬頭　八兩四錢

（未完另續登）

匯票

民國三年二月十八日各國匯票行情如左

大條銀（二十六辨士二之一）

（上海規元一兩合下）

英國電匯　二先令六辨士八之七

英國現匯　二先令六辨士十六之十五

電匯四個月匯票　二先令七辨士十六之一

銀行又進四個月匯票　二先令七辨士八之五

銀行又買六個月匯票　二先令七辨士十六之七

銀行四個月票定貨　二先令七辨士十六之七

銀行六個月定貨票　二先令七辨士十六之九

法國現電匯　三法郎二四二之一

又四個月電匯　三法郎三一

又六個月電匯　三法郎三三

德國電匯　二馬克六三

又四個月電匯　二馬克六八二之一

（上海規元一百兩合下）

美金元現匯　六十二元八之五

又四個月電匯　六十四元二之一

印度電匯　一百九十一羅比二之一

（每一百元合上海規元）

香港電匯　七十四兩四之一

日本電匯　七十九兩

金市

二月十八日收盤行情如左

現貨標金　三百七十九兩

足赤條金　三百八十六兩五錢

沙赤合金　三百八十七兩五錢

錢市

二月十八日北市銀錢圓及角子銀拆錢市收盤行情如左

鷹洋　七錢二分六厘七毫半

英洋　七錢二分九厘三七五

北洋　七錢二分四厘五毫

小洋　六錢四分一厘五毫

銀拆　五分

銅元　一百八十千〇二百文

市錢　一百五十千文

衣牌　一千三百十文

洋拆　七錢二分五厘

錢找　一千二百文

本洋　七錢二分

又〃　一百十五文

小洋貼水　每角十六文

▲南市知單▼

▲預報二月十九日市價

規銀　一百八十千文

淨貼英洋　一千三百十文

金融

二月十八日銀行市價如左

英洋　開盤　七錢二分九厘七毫半　收盤　七錢二分九厘三七五

銀拆　開盤　五分　收盤　五分

轉帳　五分　掛無牌

標金　開盤　三百七十九兩　收盤　三百七十九兩

股票

昨由股票交通公司報告

德格志　買每股三十四兩七錢半

司買得　又　一百三十二兩半

電車　賣　一百兩

上海紗廠　又　一百三十三兩半

地傍　又　七兩半

糧食

昨日滬南米市平定之勢開出各價如左

北幫粳白米　七元至六元五角

南幫粳白米　六元七角至六元一角

常幫粳白米　六元七角至六元二角

蘇同粳白米　六元三角至六元

錫澄粳白米　六元二角至六元

角里雙轉白米　六元二角至六元

松江高白米　六元一角至五元八角

周莊白米　六元至五元七角

新幫洋籼米　六元九角至六元三角

新幫杜子籼米　六元七角至六元

新幫客籼米　六元二角至五元七角

蘇同白籼米　六元三角至五元九角

高新通元米　八元至七元六角

高幫白陰元米　七元五角至七元

角里陰元米　七元二角至六元九角

高小麥　五元六角至四元五角

絲市

昨日洋莊絲交如左

三井洋行買三箭牌頭二號七里乾經二十担每担六百十兩至六百另五兩

景昌洋行買梅恒裕泰秀緯飛馬兩牌七里頭號二號乾經一百担每担六百八十兩至六百五十兩

嘉和洋行買頭號二號灰絲三十担每担一百四十二兩五錢至一百二十七兩五錢

大昌洋行買頭二號灰絲二十担每担一百二十七兩五錢至二百二十七兩五錢

嘉利洋行買頭二三號灰絲四十五担每担一百三十七兩五錢至一百二十七兩五錢

怡和洋行買太陽牌頭號七里乾經十担每担五百七十五兩

買公記媽四牌頭號花經五担每担五百五十兩

花衣

昨日市面各種花衣市價如左

通州花衣每担　二十二兩六錢

太倉黑核花衣又　二十二兩

四牌子花　又　二十一兩六錢

上海花衣　又　二十一兩四錢

火機花衣　又　二十一兩六錢

餘姚花衣　又　二十一兩

南路子花　又　十元〇八角

北路子花　又　十一元四角

三品紗

昨日東洋三品紗販來兩電詳報上下午三個月期紗盤如左

（上午電每包價日洋如下）

西二月份每包　一百三十元〇五分

西三月份　一百二十七元九角五分

西四月份　一百二十五元九角五分

（下午電每包價日洋如下）

西二月份　一百三十元〇五角五分

西三月份　一百念七元六角五分

西四月份　一百念五元二角五分

本廠紗

調查是十二號至昨日此一禮拜中紗號抖傳客帮者共計一千七百包因花衣價格不振且逢東紗市盤步見回落至以本紗市情價雖略泛然市面仍有看軟之象茲將各紗行情如左

十六支雙龍紗大包　一百〇七兩

十六支雙虎　又　一百〇五兩五錢

十六支雙象　又　一百〇四兩五錢

十六支胭虎　又　一百〇五兩

十六支牧羊　又　一百〇五兩

十六支紅團龍　又　一百〇四兩

十六支彩鳳　又　一百〇一兩

十六支火車　又　一百〇五兩五錢

十六支水月　又　一百零七兩

十六支月季　又　一百〇一兩五錢

十六支日光　又　一百〇五兩七五

十六支大官　又　一百〇四兩七五

十六支魁寶星　又　九十九兩

十六支藍鵬　又　一百兩〇〇五錢

十六支嘉綸　又　一百〇三兩五錢

十六支紅龍　又　一百〇一兩

十六支藏毛　又　九十九兩

十六支二鷹　又　一百二兩

十六支人紗　又　一百〇三兩五錢

十四支雙福紗大包　一百〇四兩五錢

十四支雙虎　又　一百〇二兩五錢

十四支雙象　又　一百〇二兩

十四支胭虎　又　一百〇二兩五錢

火油

昨日市價如左

老牌火油每箱　二兩五錢

虎牌聽油　二兩三錢七分

鴨牌聽油　二兩一錢六分

英牌聽油　二兩一錢六分

十字聽油　二兩〇六分

◉船期一覽表◉

外國輪船出口日期

地陽丸　十九日開往金山檀香山　美生洋行

門狩來　二十日開往法蘭西　法公司

亞西皇后　二十一日開往金山　昌興公司

挨拉挨司　二十四日開往茄門　德公司

高麗　二十七日開往美州　太平公司

拿挨　二十七日開往倫敦　英公司

▲進口輪船▼

二月十八日禮拜三進口

新北京　由寧波　太古

寶華　由寧波　寧紹

漢平　由漢口　[illegible]

奉天　由烟台　[illegible]

鳳安　由香港　[illegible]

伊豫丸　由日本　郵船

近江丸　由日本　郵船

▲出口輪船▼

二月十九日禮拜四出口

大利丸　晚往長江　日清

新裕　晚往福州　招商

江裕　晚往長江　招商

吉和　晚往長江　怡和

官陸　晚往烟台天津　怡和

江天　開往寧波　招商

甬興　開往寧波　寧紹

新豐　晚往天津　招商

二月二十日禮拜五出口

[illegible]

二月二十一日禮拜六出口

[illegible]

◎中華郵政收信時刻

[illegible]

吳門天笑生譯◎情網　一次久巳膾炙人口自印行單行本後巳銷至六七千部今再版業出

法國華九十三年

此書爲法國大文豪嚣俄原著吾國東亞病夫譯出文筆典雅